EXTRACTO OFICIAL DE LOS CIUDADANOS DE LA CLASE 1965

• Inform. pág. 6

INICIAN PROCESO A 30 MILITARES POR NAFTA ADULTERADA

El juez federal Martín Anzoátegui dispuso hoy el procesamiento de treinta militares, algunos de alta graduación, en relación con la causa que instruye por la adulteración de nafta, según se informó en Tribunales. Asimismo, Anzoátegui, libró oficio al comandante en jefe del Ejército, teniente general Cristino Nicolaides, a fin de que disponga la detención de los militares involucrados en dicho proceso.

El magistrado solicitó, además, que los involucrados sean trasladados a la alcaldía del Palacio de Tribunales, a fin de tomarles declaración indagatoria y deslindar la responsabilidad penal.

La causa que instruye el doctor Anzoátegui, en relación con los militares, se circunscribe a evidencias de que camioneros civiles retiraban cargas de solvente y combustible militar de la destilería de Campana, las que eran trasladadas a unidades militares de la provincia de Buenos Aires, especialmente Campo de Mayo.

Se estableció que los combustibles militares, no eran descargados en las unidades correspondientes, sino que la mayoría se derivaba a depósitos clandestinos, desde donde eran comercializados por una organización de civiles que oportunamente fueron procesados y están con prisión preventiva.

Los militares requeridos por el juez Anzoátegui, tendrían el grado de coronel, teniente coronel, mayor, capitán y otros grados menores, incluidos seis suboficiales mayores.

crónica
FIRME JUNTO AL PUEBLO
6ª EDICION DE LA NOCHE
EL DIARIO DE MAYOR CIRCULACION EN EL PAIS
AÑO XX - BUENOS AIRES, LUNES 9 DE MAYO DE 1983 - Nº 6.672 - $ 20.000
RECARGO VIA AEREA $ 1.000

LA INUNDACION ARRASA A CASI TODO EL LITORAL

Desolador aspecto de una vastísima zona litoraleña donde las aguas desbordadas están haciendo estragos y ya se tuvo que evacuar a más de 70.000 pobladores. Cunde la desesperación por la catástrofe. (P. 7)

De 11 Puñaladas Mató a su Marido Ante sus 11 Hijitos

• Inform. pág. 8

El PRODE con 14 Ganadores y Cobrarán $ 2.399.349.800

• Inform. pág. 4

DECLARO WEHBE QUE PODRIAN ESCASEAR LOS COMBUSTIBLES

• Inform. pág. 5

Los Docentes se Movilizan por Mejoras en los Salarios

• Inform. pág. 5

DENUNCIAN SANGRIENTO ATAQUE

Vecinos de La Matanza hicieron una grave acusación a un agente policial. Según afirman, éste disparó contra un joven hiriéndolo de gravedad. Claman justicia. (Pág. 8)

PLANTEO OBRERO A BIGNONE

CGT-Azopardo con Villaveirán; Esta Semana con el Presidente

La CGT Azopardo será informada hoy sobre la fecha exacta en que será recibida por el presidente Reynaldo Bignone durante la reunión que sus dirigentes mantendrán a última hora de la tarde con el titular de Trabajo, Héctor Villaveirán, para conformar el temario que llevarán a la audiencia con el primer magistrado.

Fuentes sindicales anticiparon que la central obrera reclamará que el básico mínimo de convenio, fijado en 8 millones en abril, sea elevado a 10 ó 12 millones de pesos y que, paralelamente, se reconozca la diferencia de categorías establecidas por los convenios colectivos de 1975.

Las fuentes agregaron que la entrevista con Bignone podría producirse el sábado próximo en la residencia de Olivos.

La cúpula azopardista se propone también plantear ante el presidente la devolución de las obras sociales, la restitución de los bienes de la Confederación General del Trabajo

Además, pedirá la extensión del subsidio por desempleo a los desocupados del Litoral, damnificados por las inundaciones; la rehabilitación plena de los talleres ferroviarios de Tafí Viejo, la reforma del régimen jubilatorio y el nombramiento de directorios tripartidos en los organismos de previsión y asistencia social.

También pedirá a Bignone que se aclere la sanción del proyecto de ley —actualmente en la Comisión de Asesoramiento Legislativo— que propicia reformas a la ley de asociaciones gremiales, principalmente la que prohíbe el reconocimiento a organizaciones de tercer grado.

Es posible que el secretariado de la CGT Azopardo exprese al primer magistrado su "malestar" con Villaveirán por el modo en que el Ministerio de Trabajo lleva adelante el proceso de normalización, que, según los azopardistas, tendería a favorecer a la CGT-RA.

● **NORMALIZACIONES**

En lo que respecta a este tema, y según recientes declaraciones del ministro, el gobierno se propone designar delegados normalizadores para que llamen a elecciones, o que sean las propias intervenciones militares las que organicen los comicios.

Pero es casi seguro que la CGT Azopardo reiterará ante Bignone su posición de que la normalización se concrete a través de comisiones transitorias designadas por cuerpos orgánicos, es decir, el consejo directivo, el plenario de secretarios generales o el congreso de delegados.

Un importante sector azopardista es firme partidario de lanzar una medida de fuerza de 48 horas de duración, si tras la entrevista con el presidente y en un lapso razonable, de 10 a 15 días, no se toman decisiones

Otro tema que podría ser abordado en el curso de las negociaciones es la postura que adoptará la central obrera moderada ante la asamblea que la Organización Internacional del Trabajo (OIT)

MEDIDAS DE FUERZA DE SINDICATO DEL VIDRIO

Los trabajadores del vidrio realizarían paros si las negociaciones con la patronal del gremio tendientes a regularizar el pago de mejoras salariales dispuestas por el gobierno, en el segundo trimestre del año, no arrojan un resultado positivo. El correspondiente anuncio lo formuló el secretario general del Sindicato Obreros del Vidrio, Jorge Luján, al firmar un documento que califica la actitud empresaria de "maliciosa e irreductible".

La conflictiva situación podría definirse en la reunión que la comisión técnico-consultiva (integrada por sindicalistas y patrones) mantendrá hoy, instancia en que los trabajadores reclamarán "estricta justicia".

Los obreros del vidrio denuncian que "se pretende absorber, entre otras cosas, el descanso semanal pago, apuntando a su desaparición en el futuro y no cumpliendo con la mecánica establecida en el decreto 439 y concordantes".

● **INICIAN PAROS**

Hoy dio comienzo la aplicación de medidas de fuerza en la empresa estatal Gas del Estado, al adherir los trabajadores a la propuesta de lucha de la Lista Naranja del gremio, en apoyo de sus reclamos de mejoras salariales por encima de las asignadas por el gobierno. Hoy y mañana los trabajadores efectúan paros de una hora por turno, y desde el miércoles venidero la medida será de dos horas por turno, además del quite de colaboración dispuesto desde la fecha.

La agrupación sindical volverá a realizar una asamblea de base el jueves próximo para determinar el futuro de la lucha, estimándose que el personal podría llegar a un cese de actividades de 24 horas si no se da satisfacción a sus reclamos.

La última asamblea del sector fustigó la política salarial de la empresa por haber asignado aumentos al personal jerárquico que en algunos casos percibe sueldos de 40.000.000 de pesos, mientras que el resto de los trabajadores no llega a 10.000.000 de pesos en su mayoría.

La Lista Naranja del Sindicato de Gas del Estado ha llamado a todos los trabajadores de la empresa a participar de las asambleas ante la situación de emergencia que están atravesando por la cuestión salarial.

En la última asamblea participaron más de quinientos trabajadores.

HUELGA DE 1.600 TRABAJADORES DE UN INGENIO

SALTA, 9 (De nuestro corresponsal).— No pudieron reiniciarse hoy las tareas productivas en el ingenio San Martín del Tabacal, al adherirse los 1.600 obreros del mismo a la convocatoria de huelga efectuada por la entidad gremial que los agrupa en reclamo de la reapertura del hospital del establecimiento.

La paralización fue resuelta en una asamblea realizada el viernes pasado y el Sindicato de Trabajadores del Azúcar la fundamentó "en la insensibilidad de los directivos y el fracaso de las gestiones celebradas ante las autoridades nacionales y provinciales".

El hospital, que funcionaba desde 1928, fue cerrado sorpresivamente en enero del año pasado "en complicidad con los dirigentes a cargo del sindicato en ese entonces", manifestaron voceros gremiales.

Agregaron que al normalizarse la organización a fines del año pasado, se iniciaron las gestiones para la reapertura del centro asistencial, manteniéndose entrevistas con funcionarios de la gobernación y también en la Capital Federal ante los ministros de Trabajo, Héctor Villaveirán, y de Acción Social, Adolfo Navajas Artaza, pero sin resultados.

Los sindicalistas destacaron que por ahora se ven afectados por la situación 1.600 obreros y sus grupos familiares, pero el problema se agravará cuando el 15 del corriente se inicie la zafra y la dotación de personal se eleve a 3.000 trabajadores.

El paro iniciado en la fecha contó con la adhesión de los comerciantes de Hipólito Yrigoyen, una población aledaña al ingenio, que no abrieron sus puertas. Asimismo, la Confederación General del Trabajo de Salta, que en el orden nacional responde a la central obrera liderada por Saúl Ubaldini, emitió un enérgico comunicado apoyando a los obreros del ingenio y repudiando la actitud de la empresa y la falta de respuesta de las autoridades.

AUMENTO EN LOS BASICOS: GESTIONES DE MERCANTILES

Dirigentes del Sindicato de Empleados de Comercio de esta Capital, solicitaron al ministro de Trabajo de la Nación la integración de comisiones mixtas para acordar la actualización de los salarios básicos en el gremio, en una suerte de negociación equivalente a las paritarias.

El secretario de la entidad sindical, Desiderio Pugá y otros miembros de la comisión directiva, entrevistaron al doctor Héctor Villaveirán para plantearle que "el costo de la canasta familiar de los mercantiles asciende actualmente a 33 millones y el básico mínimo de 8 millones recientemente establecido, cubre solamente la cuarta parte del costo de dicha canasta".

Al término de la reunión, los dirigentes sindicales manifestaron que el ministro de Trabajo había prometido convocar a las partes laboral y empresarial para analizar el pedido relativo a sueldos, previéndose la convocatoria a una comisión mixta obrero-patronal.

Dicha comisión tendría atribuciones análogas a las de una comisión paritaria, para la concertación de salarios y otras reivindicaciones obreras.

EN RIO GALLEGOS HAY UN ENFRENTAMIENTO GREMIAL

RIO GALLEGOS, 9 (De nuestro corresponsal).— Un tenso clima se vive en esta ciudad en las esferas gremiales. Se ha originado aquí un enfrentamiento abierto entre los máximos dirigentes de la regional Santa Cruz de la Confederación General del Trabajo de la República Argentina y los de la Asociación del Personal que nuclea a los trabajadores de la Administración Pública Provincial (APAP).

Las diferencias se deben al pedido de remoción del titular de la Caja de Servicios Sociales local, solicitado por la CGT, mientras que la APAP, apoya el accionar

También existen diferentes opiniones sobre la farmacia sindical cuya concreción fue lograda por APAP, mientras que los cegetistas aducen un mal funcionamiento en ese servicio.

Todo esto crea una situación de inquietud de la cual el periodismo registra paso a paso cualquier tipo de cambio o expresión y así lo demuestran las publicaciones de la localidad. Se estima que en pocas horas más podrán producirse novedades de importancia sobre la espinosa controversia.

SALTA: ESTATALES AMENAZAN PARAR

SALTA, 9 (De nuestro corresponsal).— Una ofensiva sindical de considerable magnitud se ha desatado en esta provincia, particularmente en los gremios del Estado. La Asociación de Trabajadores de la Sanidad se encuentra en estado de alerta y anunció la realización de un paro de 24 horas el miércoles próximo, si el gobierno no modifica el régimen de encasillamiento de la carrera provincial de enfermería. Por su parte la Asociación Gremial de Empleados Judiciales también se declaró en estado de alerta y movilización en procura de la aprobación del nuevo escalafón y el pago del aumento completo asignado al sector, del cual solo han percibido la tercera parte.

El gremio docente se suma a la lucha por el quite de la asignación por presentismo, como consecuencia de la adhesión al paro del 28 de marzo último, declarado por la CGTRA, argumentando que esa medida de fuerza no fue declarada ilegal. La pérdida de la mencionada asignación equivale a un 20% del salario.

La Mesa Regional de la CGT Independiente (que no adhiere a ninguna de las dos centrales en el orden nacional) mantendrá una reunión con las autoridades de trabajo

El crítico panorama gremial provincial se completa con el reclamo de los estatales que exigen nuevos aumentos salariales.

EL GREMIO BANCARIO FUE UNO DE LOS MAS CASTIGADOS EN 7 AÑOS

Asumió sus funciones la comisión gremial interna provisoria del Banco de la Nación. Los integrantes de la misma, fueron puestos en funciones durante un multitudinario acto cumplido en la casa central del Banco de la Nación, por el secretario general de la Asociación Bancaria, Juan José Zanola (no está con ninguna CGT).

Al referirse al sentido del acto, dijo que "los bancarios han sido castigados, uno de los gremios, agregó, más castigados".

Agregó Zanola que "esta mal llamada patria financiera nos dedicó un capítulo muy especial y nosotros, los bancarios, vamos a demostrar que no nos han destruido".

Por el contrario, dijo más adelante "con la nueva sangre que ha entrado a partir de 1976 en los bancos, haremos un conglomerado humano, una Asociación Banncaria poderosa, al servicio de sus afiliados".

Hombre a hombre, agregó, dirigente con afiliado, con una actitud protagónica, con una actitud dinámica, aun en el disenso, quedará ratificada la unidad del bancario".

RECLAMO DE LOS FRUTICULTORES

VILLA REGINA, Río Negro, 9 (De nuestro corresponsal).— La Federación de Productores de Frutas de Río Negro y Neuquén inició gestiones tendientes a lograr una audiencia con el presidente de la república, general Reynaldo Bignone, con el objeto de exponerle inquietudes que hacen a este sector de la economía regional.

En tal sentido, la entidad anunció que se ha dirigido al gobernador provincial, Carlos San Juan, y a intendentes de ciudades del Valle de Río Negro y Neuquén.

SALVESE!!! CON LA NUEVA anahí '83

además: Agua fría, Caliente y Gas • Instalación Eléctrica Completa • Base y Desagüe • Cochera •

DE MATERIAL CON LADRILLOS

• LINIERS: Cosquín 56
• AVELLANEDA Avenida Pavón 524
• LA PLATA: Diagonal 80 y 2
• SAN MARTIN: Bonifacini 66
• SANTA FE: San Gerónimo 2698
• CONSTITUCION: Bernardo de Ingoyen 1550
• SARANDI: Avenida Mitre 2900
• BERAZATEGUI: Av. Calchaquí Km 23 600
• ROSARIO: Córdoba 5193 y San Martín 1333
• SAN JUSTO: Prov. Unidas 1210
• MORON: San Martín 124
• BOULOGNE: Av. Rolón 1992

CAPITAL

Plan Inauguración para los primeros 200 COMPRADORES

en 40 cuotas FIJAS - No Indexables de $ 1.990.000

Mod. 1440-B 302 • Antic. $40.320.000 P.C. $ 56.900.000 • P.F. $ 119.920.000 C.F. $ 53.020.000 • I.A.V. 125,19 %

con el respaldo técnico de los productores Eternit

Más de 19 años brindando seguridad

TV COLOR
20" C/R.
Ctdo. $ 39.000.000.-
Téngalo en 48 Cuotas fijas de:
$ 1.680.000.-
Int. a venc. 50% financ. $ 80.640.000
Av. Valentín Alsina 3676
6 cdras. del Pte. Alsina

NAVAJAS ARTAZA: VALIOSO APORTE PARA COMBATIR LA DESNUTRICION

BAHIA BLANCA, 9 (De nuestro corresponsal).— El ministro de Acción Social, Adolfo Navajas Artaza, que realiza una gira de trabajo para interiorizarse de los distintos problemas que competen a su función, declaró que se destinará durante el corriente año, un total de 3 billones 640.000 millones de pesos a todo el país para el programa de promoción social nutricional, lo cual permitirá alimentar alrededor de 800 mil niños "quienes constituyen uno de los sectores más vulnerables de la población".

Indicó que el monto citado es nueve veces superior al acordado en 1982 y tres veces mayor en moneda constante y es destinado a los comedores escolares, tanto en la parte de alimentos cuanto en el equipamiento, huertas y granjas escolares y cursos de educación alimentaria para padres y maestros.

Sostuvo que "el Ministerio de Acción Social, dentro de sus posibilidades presupuestarias, se preocupó también por extender el apoyo nutricional a los niños entre 2 y 5 años, implementándose así, en 1982 'comedores infantiles' en siete provincias, aportándose 15.424 millones de pesos, cifra que este año ascendió a 242.449 millones de pesos".

Manifestó que "al iniciarse el presente año y por primera vez desde que se implementó el precitado programa, se decidió apoyar financieramente a los 'comedores de verano', destinándose un aporte de 11.525 millones de pesos".

Subrayó que "conscientes de la real importancia que dentro de la acción social, tienen los comedores escoladores, se posibilitó así no interrumpir en las vacaciones el suministro de una dieta adecuada".

Puso énfasis en precisar que "los niños constituyen uno de los sectores más vulnerables de la población y sus posibilidades futuras dependen en gran medida de los cuidados y estímulos que reciben de los grupos familiares y sociales a los que pertenecen".

INDEXAR, EL VERBO MORTAL

Protesta de Vecinos en Quilmes

La Junta Vecinal "El Progreso" de Nueva Villa Argentina de Quilmes convocó ayer a sus representantes frente a las oficinas de la inmobiliaria Bertana para manifestar una vez más su "repudio al sistema de pago en cuotas indexadas de nuestros lotes", además de entrevistarse sus autoridades con representantes de la empresa para conocer la respuesta de la misma al petitorio entregado el 1° de mayo último. En dicho documento los vecinos exigen "la caducidad de los contratos anteriores, la derogación de la palabra indexación y considerar como canceladas las deudas anteriores al nuevo contrato.

Como CRONICA ha informado en anteriores ocasiones, los vecinos de Nueva Villa Argentina —unas 800 familias de trabajadores, muchos de ellos desocupados—, vienen luchando para que el nuevo contrato fije un saldo de 25.000.000 de pesos pagaderos en 30 cuotas iguales y consecutivas de 800.000 pesos cada una, con un interés mensual y acumulativo del 5%.

Según informaron voceros de la Junta Vecinal, la inmobiliaria Bertana accedió a que "la fracción 1515 de la loteada, tenga sus cuotas congeladas hasta nuevo aviso", lo que a juicio de los vecinos "es una solución parcial ya que nosotros lucharemos sin descanso hasta la liquidación de la indexación, haciéndonos solidarios con todas las entidades que agrupan a los damnificados por este sistema de usura que el pueblo repudia".

Respecto de la inmobiliaria Bertana, que tiene sus oficinas frente a la estación de Quilmes, donde ayer se concentraron unos cincuenta damnificados, voceros de la Junta Vecinal denunciaron que dicha empresa "revende terrenos acreditando las cuotas pagadas sin indexar como adelanto por la nueva operación, lo que es una nueva muestra de usura sistemática". Además, "la inmobiliaria ha enviado telegramas de intimación de desalojo a muchos vecinos con cargo al destinatario, y si no ha habido desalojos hasta ahora es por nuestra lucha, por la denuncia de los atropellos".

La Junta Vecinal "El Progreso" adhiere a la manifestación convocada para mañana a las 15 en Plaza de Mayo por la Comisión Nacional de Damnificados por la Venta de Lotes en Cuotas Indexadas, anunciaron sus responsables.

Los vecinos de una barriada de Quilmes en la calle contra la indexación.

OBLIGAN PLANTAR UN ARBOL

Por todo nuevo edificio que se construya existirá la obligatoriedad de plantar por lo menos un árbol, así lo determina la ordenanza 38.867, incorporada recientemente al Código de Edificación, publicada en el Boletín Municipal.

En los fundamentos se destaca "la necesidad de evitar para la ciudad y en beneficio de sus habitantes la degradación del medio ambiente y especialmente del aire". También se afirma que "todo arbitrio que en función de gobierno de adopte y tienda a su rehabilitación y regeneración debe fomentarse y hacerse posible en el ámbito de la gran urbe que configura el territorio de la Capital Federal". "Que a esos propósitos contribuye la población de árboles del lugar en mayor medida cuanto más significativo sea su número".

La norma fue incorporada como inciso c) del artículo 2.2.3.1 del Código de Edificación y ya se encuentra vigente. Se exigirá que en el momento de la inspección final se hallen plantados por el propietario en el área correspondiente, uno o más árboles provistos por el mismo en las cantidades, especies, modalidades y distancias establecidas por la dirección competente.

ASMATICOS, A CUIDARSE EN EL INVIERNO

La Fundación para la Investigación y lucha contra el asma y de ayuda para los asmáticos y alérgicos de vias respiratorias "FUND-ASMA" dio a conocer aspectos referidos con la agravación del asma y la alergia, durante los meses de otoño e invierno.

Al respecto señala que ha impreso y entrega gratuitamente y sin cargo alguno la "Cartilla de Consejos".

Agrega que particularmente con los cambios bruscos, se produce el desencadenamiento y la agravación de las crisis asmáticas bronquiales (dificultad intensa para respirar hasta llegar a los límites de la asfixia, con ruidos y ronquidos en el pecho) y de las renitis alérgicas (estornudos a repetición, especialmente matutinos, picazón de las mucosas, nasal y ocular, tapadera de la nariz y secreción nasal acuosa).

Entre las principales recomendaciones que "FUND - ASMA" difunde para estos meses, figura un "alerta para los asmáticos"

Destaca también que el exceso de abrigo, perjudica al asmático y alérgico, así como también los perjudica, el uso de la bolsa de agua caliente, la calefacción inadecuada y el uso abusivo y peligro de medicamentos con antihistamínicos.

Las cartillas de referencia, constituyen el resumen didáctico de las conferencias dictadas por el doctor Enrique Muhlmann, médico - director de FUND - ASMA.

Los interesados en obtener las cartillas podrán hacerlo, en forma gratuita, llamando al 70-8862, o por carta a Zapata 343, Buenos Aires.

MAS PAGOS A LOS JUBILADOS

A partir de la fecha y hasta el 7 de junio próximo, percibirán la mensualidad correspondiente a abril, los pensionados de la ex caja de Comercio.

El próximo pago corresponderá a los jubilados de ese secotr. Tendrá como fecha de iniciación mañana y finalizará el 8 de junio.

Los haberes podrán percibirse en los lugares y horarios habituales, donde los interesados deberán concurrir llevando su documentación identificatoria y aquella que acredite la condición de pasivo. Cualquier duda sobre la realización del trámite deberá ser consultada en la respectiva caja.

HIPOTECARIO: PRORROGA PARA DEUDORES

Informó el Banco Hipotecario Nacional (BHN) que el plazo para que sus deudores se acojan a los nuevos regímenes de actualización, oportunamente anunciados por la institución crediticia, se prolongará hasta el lunes 16 del actual.

Dichos regímenes contemplan medidas relativas a reducción de intereses, cargos punitorios y exención de los plazos de amortización, en relación con préstamos que fueron otorgados con anterioridad a enero de 1982, con destino a la construcción de la vivienda familiar única, de uso propio y permanente.

Ante las dificultades que muchos clientes del Banco Hipotecario han encontrado respecto del encuadramiento de sus deudas, las autoridades del mismo han resuelto establecer dicha prórroga, que extiende el plazo hasta el lunes 16.

De esta manera el BHN trata de facilitar a todos los que quieran estar incluidos en ese régimen de facilidades para el pago de sus deudas, que puedan hacerlo.

Agfa
AGFA-GEVAERT ARGENTINA S.A.
Comunica el traslado de sus oficinas centrales a su nuevo edificio
Venezuela 4269
(1211) Buenos Aires
Tel.: 981 - 7070 / 7160 / 7270 / 7370 / 7450
981 - 7560 / 8081 / 8181 / 8281 / 8381
981 - 8481 / 8580 / 8680 / 8760 / 8880
Dirección telegráfica: ARGEVA
Telex: 121081 AR AGASA

MOTOS 0 Km.
SIN ANTICIPO
TODO EN CUOTAS
GILERA HONDA KAWA
Abierto todo el día
Desde $ 600.000 p/mes
LANUS PAVON 4612
1/2 Cdra. Est.

DESCUENTOS ADICIONALES
PARA QUE SUS REMEDIOS CUESTEN MENOS.

PAMI	70%	CON DESCUENTO ADICIONAL	35% S/S
OSPLASD	50%	CON DESCUENTO ADICIONAL	20% S/S
BANCARIOS	60%	CON DESCUENTO ADICIONAL	20% S/S
OSPACA	50%	CON DESCUENTO ADICIONAL	20% S/S
L. PASTEUR	70%	CON DESCUENTO ADICIONAL	10% S/S

FARMACIA Roma Rivadavia 3030 - Cap. once
FARMACIA Roma Santa Fe 1815 - Cap. santa fe

LA FORMULA DEL PERONISMO

Lo Exige una Corriente: El Candidato a Presidente Debe ser del Interior

Los dirigentes peronistas Julio Antún, de Córdoba, y Humberto Romero, de Corrientes, coincidieron en expresar la aspiración de que la fórmula presidencial del justicialismo sea encabezado por un hombre del interior.

Antún, ex legislador y probable candidato a la gobernación de Córdoba, afirmó que "el futuro presidente de la República debe provenir del interior" y que esto sería conveniente" para revigorizar el principio federalista" y porque "un hombre de las provincias tiene una visión más amplia de lo que ocurre en la Argentina".

Añadió que "los hombres de Buenos Aires no han sabido encontrar las soluciones para los graves problemas que padecemos, por las deformaciones de una óptica que ve al país desde la ciudad-puerto".

Humberto Romero, ex senador nacional por Corrientes, señaló que los "dos o tres candidatos presidenciales del peronismo son capitalinos" y fueron lanzados "sin consulta y sin tener en cuenta la voluntad del interior, lo que causó allí mucho desagrado".

"Pero el interior—subrayó— está desligado de todo compromiso con esas candidaturas".

Romero forma parte actualmente de la Junta Nacional Justicilista de Perón, que tiene, según explicó, "la finalidad de buscar coincidencias entre los hombres del interior para llegar a una actitud común frente al próximo congreso partidario y asegurar el funcionamiento de la democracia interna".

Descartó la posibilidad de lograr una lista única "ya que la gente se afilia para particpar en la compulsa interna" y negó validez al encasillamiento de "verticalista" o "antiverticalista", con el que "se pretende poner un sello que solo sirve para la dicisión".

Al ser consultado sobre la marcha de la institucionalización del país, manifestó que "es una realidad, ya que las Fuerzas Armadas son sinceras en el compromiso de concretarla", y con respecto a la denuncia de Raúl Alfonsín sobre un pacto militar-sindical, consideró que "pretende generar incertidumbre o conseguir algún rédito político".

"Yo no creo que haya algún pacto —aseguró— pero además pienso que debe haber diálogo entre todos los sectores, incluyendo a las Fuerzas Armadas. Como ejemplo pongo el hecho de que el justicialismo, que nunca compartió ciertas postulaciones de la Unión Industrial Argentina, que apoyó a Martínez de Hoz, concurrirá ahora al diálogo convocado por esa central empresaria".

● OPOSICION A MUESTREO

SANTIAGO DEL ESTERO, 9 (De nuestro corresponsal).— El Movimiento de Reafirmación Doctrinaria Justicialista hizo pública su oposición al muestreo de fichas con la metodología que emplea actualmente el juzgado electoral y advirtió que de persistirse en la misma dejará de avalar el procedimiento.

La mencionada línea interna justicialista objeta que el muestreo se realice "sobre un parcial y no sobre el total" de las fichas, señalando que no existen justificativos para el procedimiento dado que "viola las más elementales normas técnicas de las metodologías de muestreo".

Los apoderados legales de Reafirmación Doctrinaria Justicialista rechazaron también el criterio de "ahorro de tiempo" en razón de estar en juego "los derechos cívicos más importantes de la ciudadanía".

DOCUMENTO

Concluyó Congreso Cultural Peronista

Culminó sus deliberaciones, el Primer Congreso Nacional de Entidades Culturales y Centros de Estudios Justicialistas.

En la sesión de clausura, cumplida ayer, se conoció el documento oficial en el que, entre otros conceptos señala que "los congresales han proclamado unánimemente su convergencia con el ideario creativo que nos legara el general Perón y su profunda coincidencia con la doctrina sintetizada magistralmente en el "Proyecto de Modelo Argentino". El encuentro, sigue diciendo el documento, "ha servido para poner en contacto generalizado a las entidades y a los centros con las unidades básicas.

Al referirse al objetivo, el documento manifiesta que "las entidades y los centors, tiene como función propia la de aglutinar la 'materia gris' del movimiento para así, con el aporte de los valores intelectuales, artísticos y científicos del justicialismo, realizar la profundización, la actualización doctrinaria y la creatividad permanente de la ideología como un aporte directo" a su dirigencia política.

En la ceremonia de clausura habló, el presidente de la Comisión de Cultura, José María Castiñeira de Dios, quien destacó la importancia del Congreso

PACTO: LA POLEMICA CONTINUA

Ahora, Réplica de Taccone

Dirigentes radicales y peronistas continúan su virulenta polémica en torno del pacto sindical - militar denunciado por Raúl Alfonsín. El líder de Renovación y Cambio sostuvo que su denuncia tuvo por objeto "evitar que se repitan hechos como el de 1966", cuando el gobierno constitucional de Illia cayó como consecuencia de la irrupción de las FF.AA. Sobre este episodio, el dirigente radical mendocino Felipe Llaver, recordó que "en los medios gráficos de la época, se registra la presencia de la cúpula sindical constituIda por Alonso, Vandor, Rucci, Taccone y otros, el día del juramentO y asunción del mando por el general Juan Carlos Onganía".

Por su parte el aludido Taccone, tras atribuir a Alfonsín la intención de "fomentar un frente antiperonista", reconoció que "casi todos los dirigentes sindicales tuvieron guardaespaldas" y que existió "un abuso de armas" de parte de la cúpula sindical en el último gobierno peronista.

También el azopardista Jorge Triaca se sumó a la polémica, manifestando que el precandidato Angel Robledo "no busca un corporativismo estéril ni pactos trasnochados para poder apoyarse y llegar al sillón de Rivadavia".

Al hacer declaraciones en Añatuya, Alfonsín dijo que interpretar su denuncia relativa a algunos dirigentes sindicales peronistas como un ataque al peronismo en su conjunto, "es una actitud típicamente fascista".

El líder del MRC de la UCR negó luego "estar levantando banderas de antagonismo contra el peronismo", al afirmar que su denuncia "no conspira contra la convivencia política de los argentinos". Añadió que su propósito es interpretar la voluntad "de quienes solicitan una auténtica democracia sindical y quieren terminar con la oligarquía gremial, el fraude y la prepotencia".

● "COINCIDENCIA CONCEPTUAL"

El dirigente mendocino de MRC, Felipe Llaver, dijo que "ahora tratan de negar airadamente la coincidencia conceptual entre la cúpula sindical y determinados militares que juegan al continuismo", recordando que "el propio ejército se ha encargado de confirmar el hecho al aceptar la existencia de contactos a los que atribuye el carácter de institucionales".

Llaver recordó también que Taccone habría dicho en París, durante una cena en su agasajo que si Alfonsín ganaba las elecciones "lo desestabilizarían en tres o cuatro meses". En relación con esta supuesta amenaza sindical, Llaver recordó que la cúpula sindical peronista en 1966 asistió a la asunción del mando del general Onganía.

EL PRODE FUE PARA 14 APOSTADORES

El concurso número 510 del PRODE premió con la suma de 2.399.349.800 pesos a cada uno de los 14 ganadores, los cuales residen de acuerdo con lo informado oficialmente, 4 en la Capital Federal; 6 en la provincia de Buenos Aires; 2 en Santa Fe; 1 en Entre Ríos y 1 en Santa Cruz.

Tal como se preveía, por algunos de los resultados de la fecha de primera división "B" disputada entre el sábado y domingo últimos, esta vez los que acertaron fueron relativamente pocos, sobre todo si se considera la cantidad de apostadores beneficiados con los 13 puntos en las jugadas anteriores.

Los triunfos de Arsenal, Deportivo Italiano, Lanús y Los Andes, en calidad de visitantes, sin duda alguna contribuyeron a dejar "en el camino" a muchos de los ilusionados apostadores que se inclinaron por "la lógica" en los mencionados partidos, apostando por "local" o "empate".

El otro visitante triunfador, Gimnasia y Esgrima La Plata, que ayer por la mañana se impuso a El Porvenir, fue menos "batacazo" debido a que el "Lobo" venía aullando fuerte en las últimas fechas del certamen de ascenso.

ITALIA: PADRE DEGOLLO A SUS 3 HIJOS

TERAMO (Centro-Sur de Italia), 9 (ANSA).— Un padre de familia enloquecido degolló con un cuchillo a sus tres hijos y se presentó a los carabineros.

Autor de la triple matanza es un obrero de 35 años, Giuseppe Scimia, y el crimen tuvo lugar hoy en Teramo (Abruzos).

El hombre, según trascendió, sufriría de una enfermedad incurable. Este es quizás el motivo que desencadenó el rapto de locura en el que perdieron la vida sus tres hijos: los gemelos Massimiliano y Gianluca, de nueve años, y Fabiola, de ocho.

El degollador es acusado de triple homicidio voluntario agravado.

Ahora, las autoridades de Teramo, han iniciado una exhaustiva investigación, en busca de las causas

ACEPTAR LA PROPUESTA PAPAL

El dirigente justicialista Antonio Cafiero consideró necesario que el gobierno argentino "acepte la propuesta papal en la mediación por el Beagle" a condición que sea ratificada por el próximo gobierno constitucional y juzgó de "insuficiente" el documento de la Iglesia sobre el tema de los desaparecidos, "porque los católicos de este país esperaban una posición más firme".

EN LAS AGENCIAS

Estas son las cotizaciones de las principales divisas que se registraron hoy en las casas de cambio:

	COMPRA	VENTA
Dólar	75.000	77.000
Uruguayo	2.210	—.—
Cruzeiro	117	—.—
Pesetas (100)	52.650	55.600
Guaraníes (100)	29.400	—.—
Soles	50	53
Liras (100)	50.500	53.000
Bolivianos	175	—.—
Marcos	29.900	31.600
Libra Inglesa	115.450	122.300
Chileno	700	—.—
Franco Francés	9.950	10.530
Franco Suizo	35.740	37.700
Franco Belga	1.470	1.550
Bolívares	6.600	7.500
Coronas Suecas	9.600	10.000
Dólar Bco. Nac. bill.	75.000	77.000
Dólar Bco. Nac. transf.	76.280	76.330

EL DOLAR EN EL PARALELO

En el mercado paralelo, de acuerdo con las versiones recogidas, se mantuvo la paridad del cierre de la jornada anterior, por lo que el dólar se mantuvo a $ 91.000 para la compra y a $ 93.000 para la venta:

MERCADO DE CAMBIO

	COMPRADOR	VENDEDOR
1 Libra Esterlina	119.568,90	119.952,59
1 Dólar Estadounidense	76.280,00	76.330,00
1 Franco Francés	10.374,08	10.457,21
1 Lira Italiana	52,23	53,13
1 Peseta	556,84	587,74
1 Marco Alemán	31.335,82	31.432,68
1 Marco Finlandés	14.111,80	14.197,38
1 Florín Holandés	27.811,69	27.913,88
1 Franco Belga Finc.	1.556,11	1.568,58
1 Franco Belga Comerc.	1.565,27	1.573,93
1 Franco Suizo	37.361,94	37.470,40
1 Yen	327,32	328,43
1 Dólar Canadiense	62.206,34	62.323,44
1 Escudo Portugués	770,43	808,10
1 Corona Danesa	8.764,57	8.846,65
1 Corona Noruega	10.785,99	10.869,39
1 Corona Sueca	10.198,64	10.281,65
1 Florín Austríaco	4.454,75	4.495,84

BONEX

La cotización de los BONEX—Bonos Externos— al cierre de las actividades de la jornada fue la siguiente: Serie 1980 de 8.050.000 pasó a 7.900.000; la Serie 1981 de 7.970.000 a 7.780.000 y la Serie 1982 de 8.270.000 a 8.140.000 pesos.

FRIGERIO: MOVILIZAR AL PUEBLO

Rogelio Frigerio, cuya candidatura para encabezar la fórmula presidencial del **Movimiento de Integración y Desarrollo (MID)** ha sido lanzada por el titular de ese partido, Arturo Frondizi, opinó que **la Multipartidaria "va a tener que recapacitar y recapitular su actuación", pues de otro modo su existencia carecerá de sentido en el futuro.** Frigerio respondió así a consultas relacionadas con el efecto que pueden haber tenido sobre el pentágono político las denuncias entrecruzadas en los últimos días por los radicales de **Raúl Alfonsín** y los sindicalistas peronistas que lidera **Lorenzo Miguel.**

"A mi juicio —dijo el político desarrollista— la Multipartidaria no queda herida por las declaraciones del señor Alfonsín, sino que **está herida por su renuencia a querer plantear, movilizando al pueblo, la necesidad de un cambio inmediato y profundo que de respuesta a los problemas acuciantes por los que atraviesa la Nación.** No es con simples declaraciones que se van a resolver la desocupación, la insuficiencia del salario para atender el mínimo de la canasta familiar, la situación de semiquiebra de los empresarios nacionales y el estado catastrófico general de la economía argentina".

Para Frigerio, lo que pasa con la Multipartidaria es que **"evidentemente presenta una actitud cada vez menos firme en la posibilidad de transformarse en una alternativa de poder".** El desarrollismo ha sostenido hasta ahora que en todas las oportunidades que el nucleamiento de los cinco partidos —que integra junto al justicialismo, el radicalismo, la democracia cristiana y los intransigentes— hizo expresiones públicas, el gobierno se mostró impotente para reaccionar. "A favor de posturas como la asumida el 16 de diciembre del '81, en julio del '82 o como las de hace seis semanas, la Multipartidaria ganó espacio político; pero después, las dirigencias de los otros partidos políticos se replegaron y en lugar de hacer uso de esa condición que ponía al nucleamiento en el centro de gravedad de la actividad política nacional, se volcaron a la atención de sus conflictos internos".

"Yo creo que sí en este proceso las instituciones no ponen el centro de gravedad en la transformación de la política económica y social y, aun de la política internacional que aisla al país, **en la Argentina no va a ocurrir un proceso electoral, sino que va a ocurrir otra cosa",** señaló también el candidato del MID y agregó que en el caso específico de la Multipartidaria —"si se queda quieta y cierra los ojos ante la realidad"— **se convertirá en una ficción.**

FALTARA COMBUSTIBLE

Grave Afirmación de Wehbe Sobre Posible Escasez de Nafta

El ministro de Economía, doctor Jorge Wehbe, anticipó que "puede faltar nafta, no por ahora; pero si la producción no aumenta y el consumo no disminuye, podríamos tener problemas. Curiosamente —añadió— el hecho de que haya aumentado el precio de la nafta, no significó una disminución en el consumo, ya que éste sigue aumentando".

Al preguntársele si era posible que el problema de la falta de nafta se debiera a la demora de la firma de los contratos petroleros, el ministro de Economía expresó que "según los que están en el tema, sí, esta demora puede provocar una escasez en el combustible. Las empresas nacionales estarían ya con su capital agotado, imposibilitadas de continuar con su producción".

No obstante descartó que pudiera haber restricciones en la circulación de vehículos por este motivo.

Sobre la posibilidad de bajar las tasas de interés y desacelerar el ritmo de devaluación del peso, Wehbe aseguró que "no quiero dar saltos bruscos como bajar las tasas para después volverlas a subir, ya que esto produciría incertidumbre".

"El mes de mayo —continuó— servirá de test. Así como soportamos una tasa negativa respecto a los precios, sin incrementarla para no provocar alteraciones bruscas meses atrás; en este momento tampoco queremos hacerlo para mantener una estabilidad y darle confianza al mercado. Aunque si esta tendencia llegara a consolidarse, naturalmente el resultado será bajar las tasas".

El titular de la cartera de Economía fue consultado sobre el aumento en que podría ir a la flotación del tipo de cambio a lo que respondió que "no me atrevería a decir cuando, pero estimo que vamos a ir a la flotación en el transcurso de este año".

Sobre su objetivo de mantener un superavit comercial de 3.500 millones de dólares, se manifestó firme al respecto.

Se lo consultó sobre si se estaría estudiando alguna solución para los deudores de la 1.050, el doctor Wehbe puntualizó que "respecto a los deudores de la 1.050, ahí me jugaron una mala pasada y eso tendrá que reverse, la idea es que se debía ligar la prestación del pago al ingreso, como se hace en todas partes del mundo. En muchas entidades financieras, hubo una mala interpretación de la circular del Banco Central. Pero le vamos a encontrar una solución, lo vamos a hablar con el Banco Central".

También, Wehbe se refirió a que se esta estudiando la emisión de un título público por el lado del Banco Central, el que estaría enlazado con el proyecto de las cédulas hipotecarias. Lo único que no esta decidido es si se trataría de uno o dos títulos.

"Estaría orientado —añadió— a la captación del ahorro público, que sería destinado a la vivienda, porque también tenemos asignada una partida importante al Banco Hipotecario en el presupuesto".

CONSEJERO DE OAPEC CON TITULAR DE YPF

El presidente de Yacimientos Petrolíferos Fiscales (YPF), Juan Bustos Fernández, recibió esta mañana al consejero de la Organización de los Países Arabes Exportadores de Petroleo (OAPEC), Khalid Al Shawi, que vino al país para tomar contacto con autoridades gubernamentales y empresarios privados tendientes a explorar las posibilidades de inversión.

Al Shawi concurrió a las 9 a la sede de YPF, y posteriormente, a las 10.30, se entrevistó con el presidente de la Federación Agraria Argentina (FAA).

El visitante será recibido a las 15.30 por el secretario de Comercio, Alberto Noguera, y a las 17 por el ministro de Economía, Jorge Wehbe.

A las 19, el dirigente de la OAPEC conferenciará con autoridades de la Unión Industrial Argentina (UIA).

Allegados a Al Shawi dijeron que vino a tomar contacto con autoridades del área económica y energética, YPF, empresas privadas dedicadas a la actividad petrolera, centrales y cámaras empresarias para los sectores industrial y comercial, personalidades políticas y académicas.

AUMENTO 'BUENITO'

Es el de las Tarifas, Según Afirmó el Ministro

SAN JUAN, 9 (De nuestro corresponsal).— "El aumento de las tarifas está íntimamente conectado con el progreso del país", afirmó el ministro de Obras y Servicios Públicos, Conrado Bauer. Por consiguiente, explicó, dicho aumento "es para hacerle un bien al país y no un mal a la población".

Dentro de este programa de beneficio para el país también informó Bauer que próximamente se ampliará el régimen de sobreprecio de la nafta (imperante ahora para la Capital Federal y zonas aledañas) a otros centros urbanos como Rosario y Córdoba.

También anunció Bauer que YPF venderá el carbón residual a los industriales mineros sanjuaninos y riojanos un 35 por ciento más barato.

En relación al consumo de las empresas estatales, manifestó el ministro que se proyecta aplicar estrictamente el "compre argentino", aunque se pague un 15 por ciento más caro, como medio de promover la industria nacional, en especial de las provincias.

Bauer presidió ayer el acto conmemorativo del aniversario del Instituto Nacional de Prevención Sísmica e inauguró las obras de la segunda etapa de la red sismológica telemétrica de San Juan.

Explicó que los aumentos de precios de los combustibles "tienden a que su elaboración se realice con los recursos que se originen entre quienes utilizarán sus servicios".

● CAMBIO DE PESO

La implantación a partir del 1° de junio del nuevo "peso argentino" (denominación que asumirá desde entonces el actual "palo") crea numerosos problemas

Entre ellos se menciona el de los cheques posdatados, el modo de redondear las cifras que surgen de la reconversión, y el tratamiento para las facturas conformadas

MULTISECTORIAL

Diálogo Emprendido por la Unión Industrial

La flamante conducción de la Unión Industrial Argentina (UIA), presidida por Roberto Favelevic, ha activado los contactos con dirigentes políticos a fin de concretar la realización del diálogo multisectorial propuesto por la central empresaria, en una convocatoria que también incluye a la Iglesia y a los sindicatos.

Según trascendió se han mantenido reuniones con el precandidato radical Fernando de la Rúa, y no se descarta que se hayan producido encuentros similares con el sector que orienta Raúl Alfonsín. Sugestivamente, esta mañana dos conspicuos economistas alfonsinistas pronunciaron sendas disertaciones en la sede de la UIA, Roque Carranza, habló sobre "Rol de la industria en el proyecto de la UCR", y Enrique García Vázquez lo hizo sobre "Los sectores financiero e industrial en el proyecto de la UCR".

Fuentes cercanas a la conducción de la entidad dijeron que "en los próximos días" se formalizarán contactos con representantes desarrollistas y demócratas cristianos y que Favelevic tiene previsto conversar con los dirigentes sindicales Saúl Ubaldini y Jorge Triaca para convenir un encuentro con los secretariados de ambas CGT.

La convocatoria empresarial al diálogo, del cual solo fueron excluidos los partidos de ideología marxista, se fundamentó en la preocupación de la UIA por lo que entendía como una "falta de definiciones" de las plataformas partidarias

Principalmente los industriales desean obtener precisiones sobre los proyectos de las organizaciones políticas en lo que se refiere a concertación social, presión impositiva, tasas, indexación y políticas de precios

El programa de conferencias a cargo de dirigentes políticos es una forma de aproximarse a las estrategias económicas partidarias.

FERIADO JUDICIAL DEL 18 AL 25 DE JULIO

La feria judicial de invierno ha sido dispuesta para este año por la Corte Suprema de Justicia desde el 18 al 25 de julio, ambos inclusive, para los tribunales nacionales de esta capital.

El Tribunal ordena se haga saber a las Cámaras Federales de Apelaciones que con arreglo a lo previsto en la acordada 53/73 —respecto de la coincidencia de la feria en ella establecida con las vacaciones escolares— y a lo dispuesto en la presente, deberán determinar para sus respectivas jurisdicciones un feriado judicial de seis días hábiles.

EMERITO GONZALEZ LO ENJUICIO A ALEMANN

El abogado radical Carlos Emérito González criticó al ex secretario de Hacienda, Juan Alemann, por sus recientes declaraciones públicas, a las cuales consideró una "amenaza" para el Poder Judicial.

"No pensaba así (Alemann) cuando desde el poder criticaba con soberbia a quienes en función de la democracia y de la Constitución Nacional le señalábamos sus errores", dijo.

Alemann fue condenado a dos años de prisión y a pagar una indemnización de 20 millones de pesos, más las costas, por el juez Eduardo Sabattino ante la querella por injurias que le promovió González.

El ex secretario de Hacienda y el abogado radical mantuvieron una extensa polémica pública por la nacionalización de la Compañía Italo Argentina de Electricidad.

En una de las réplicas y contrarréplicas de esa polémica, desarrollada en el último tramo del gobierno de Jorge Videla, Alemann calificó a González de "deficiente mental".

El abogado radical lo querelló y ante la sentencia del juez Sabattino, el ex secretario de Hacienda declaró la semana pasada a una radioemisora que "no hay justicia en el país para quienes actuaron en el equipo económico de (José) Martínez de Hoz".

"El Poder Judicial está sometido y es complaciente por la proximidad de un gobierno constitucional".

DOCENTES LLAMAN A LA MOVILIZACION

La Junta Ejecutiva de la Confederación de Trabajadores de la Educación de la República Argentina (CTERA), declaró semana de "movilización y esclarecimiento" a la comprendida entre los días 18 y 25 de este mes.

Ese nucleamiento solicitará a todos los gobiernos provinciales que se otorgue un sueldo básico de 15 millones de pesos al maestro que recién se inicia.

La decisión se adoptó anoche, en esta ciudad, con la participación de dirigentes de las provincias de Tucumán, Santiago del Estero, Río Negro, Neuquén, Entre Ríos, Jujuy, Santa Fe, Córdoba, La Rioja, Salta, Buenos Aires, Gran Buenos Aires y Capital Federal

Los dirigentes manifestaron que la semana de movilización se hará en coincidencia con los 65 años de la reforma universitaria, los 5 años de la promulgación del Estatuto del Docente

En lo que respecta a la política salarial, se solicitará que los sueldos para todos los maestros que recién se inician no sean inferiores a los 15 millones de pesos y que la hora cátedra para profesores tenga una suma básica de 1.050.000 pesos.

Con respecto a los jubilados, se decidió solicitar la aplicación del 82 por ciento, a los 25 años de trabajo, y sin límites de edad.

NO HAY VARIANTES PARA LOS CASINOS MARITIMOS

MAR DEL PLATA, 9 (De nuestro corresponsal).— Con la habilitación de la temporada de invierno en los casinos de esta ciudad y de la costa atlántica, no se registraron variantes con respecto a las posturas que se aplicaron en la temporada veraniega pasada.

La postura mínima en ruleta a pleno es de 20.000 pesos y la máxima de 200.000 pesos; a chance doble 100.000 y 1.500.000, permitiéndose apuestas máximas a las suertes de semipleno de 500.000 pesos y cuadro de 1.000.000 de pesos.

En el carteado punto y banca el mínimo es de 100.000 pesos y máximo de 3.000.000, en tanto que la postura a banca y casilla totaliza 6.000.000 de pesos.

En el black jack, el mínimo es de 50.000 pesos y el máximo de 2.000.000 de pesos.

En la sala especial, se deben exhibir fichas por un valor de cinco millones de pesos en ruleta, para ingresar.

El valor de la entrada a la sala común del casino central, sigue siendo de 50.000 pesos.

Con respecto a las mesas habilitadas, éste es el detalle:

Casino Central de Mar del Plata: 106 mesas de ruleta; 49 de punto y banca, 4 de 1-6, 20 de black jack. Total: 179 mesas habilitadas.

IGUAL PERO MEJOR
DEPOSITO A CADENA
TOTALMENTE PLASTICO
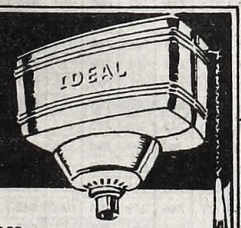

"IDEAL" S.A.
TEL.: 86-3818 - 0613

TV COLOR
20' C/R.
Ctdo. $ 39.000.000.-
Téngalo en 48 Cuotas fijas de:
$ 1.680.000.-
int. a. venc. 50% t/financ. $ 80.640.000
MALABIA 859 BANFIELD
Col. 79 S. Vicente S. José

Nosotros le damos el dinero para que usted compre su auto

Aunque usted no lo crea con nuestro sistema de **AHORRO PREVIO** obtendrá su **automóvil 0 km. o usado** cuotas fijas, si CUOTAS FIJAS, sin garante SIN GARANTE, con varios **planes a su elección.** Tiempo medio de espera según plan. Por puntaje al 8% anual s/saldo.

Hace **20 años** que estamos en el ramo y somos los primeros en sistemas de Ahorro y Préstamos para la adquisición de rodados.

CREDITO AUTOMOTOR ARGENTINO S.A.
Financiera de Ahorro para Fines Determinados,
Casa Central: VIAMONTE 1699 (1055) - Cap.
SUCURSALES
SAN MIGUEL
Av. MITRE esq. PAUNERO
GALERIA PISANI - Loc. 21
LINIERS
GALERIA "COSMOS"
CUZCO 40, Loc. 38
Lunes a Viernes 9,30 a 19,30

SE SORTEO LA CLASE 1965

El año que Viene Deben Servir a la Patria

Ante numerosos espectadores se realizó esta mañana en la sede de la Lotería Nacional de Beneficiencia y Casinos el sorteo de los ciudadanos correspondientes a la clase 1965 que el año que viene deberán incorporarse al servicio militar.

La primera bolilla fue extraída a las 8.5, según el clásico procedimiento que consiste en adjudicar el número extraído (del 000 al 999), a las tres últimas cifras finales del Documento Nacional de Identidad. Estas se denominan "número de orden" y van siendo sorteadas según la progresión numérica.

Así la primera bolilla en extraerse, correspondiente al número de orden 000 fue la 523. Posteriormente se determinarán los números bajos y los de las tres fuerzas, siendo tradicional que se comience con Ejército y se siga con Aeronáutica y Marina.

El acto de sorteo de la clase 1965, fue presidido por el general de brigada, Carlos María Filips, jefe VI, de Movilización del Estado Mayor. También se encontraban presentes el Director Nacional de Registro Nacional de las Personas, coronel (R) Ernesto Raúl González, personal superior de las tres fuerzas y autoridades de la Lotería de Beneficiencia Nacional y Casinos.

El acto fue certificado por el escribano adscripto de la Escribanía General de Gobierno de la Nación, señor Carranza Bélez. El acto como es norma fue transmitido por Radio Nacional de Buenos Aires-República Argentina con todas las emisoras que integran la Cadena Nacional de Radiodifusión, informando al público presente y oyente sobre los aspectos relacionados con el sorteo.

En cuanto a los pormenores del citado sorteo se explicó que participan los siguientes ciudadanos: Todos los de la clase 1965 identificados antes del 1º de enero de 1983. Los infractores a la identificación de clases anteriores que hayan regularizado esa situación durante el año 1982.

No participan —se dijo—, de este sorteo los infractores a la identificación de la clase 1965 y de las Clases anteriores que se identificaron después del 31 de diciembre de 1982.

Como todos los años hoy se efectuó un nuevo sorteo para destribuir entre las tres Fuerzas Armadas a los ciudadanos de la clase 1965. En la foto un aspecto del sorteo.

● OTROS ASPECTOS

Las autoridades del sorteo explicaron que "los ciudadanos de la Clase 1965 que son estudiantes universitarios y que deseen solicitar la prórroga establecida en el artículo 17 de la Ley de Servicio Militar, deberán hacerlo dentro de los 30 días siguientes a este sorteo en el Distrito Militar de su domicilio. Dicha prórroga se extiende hasta el 31 de diciembre del año en el cual finalicen sus estudios, pero no podrá exceder del 31 de diciembre del año en el cual cumplan 26 años de edad".

En cuanto a los "participantes de este sorteo que consideren tener causa para ser exceptuados del Servicio de Conscripción —se aclaró—, deben concurrir lo antes posible al Distrito Militar de su domicilio a fin de asesorarse sobre el trámite a realizar".

Finalmente se puntualizó sobre las causales de excepción al Servicio de Conscripción: "Sostén de madre viuda, soltera, divorciada o separada de hecho"; "sostén de padre septuagenario o impedido"; "Sostén de hermanos huérfanos o abandonados, que sean menores o impedidos"; "sostén de abuelos septuagenarios o impedidos"; "casado con hijo"; "casado antes del sorteo de su clase (aunque no tenga hijo)"; "con hijo extramatrimonial reconocido y sostén del núcleo familiar"; "hermano mayor que otro varón nacido el mismo año (en caso de mellizos, el que se exceptúe lo hará según determinados requisitos)" y finalmente "seminaristas y ministros de los cultos reconocidos oficialmente".

OFRECEMOS LA COPIA DEL EXTRACTO OFICIAL

Nº de ORDEN	SORTEO Nº	Nº de ORDEN	SORTEO Nº	Nº de ORDEN	SORTEO Nº	Nº de ORDEN	SORTEO Nº	Nº de ORDEN	SORTEO Nº	Nº de ORDEN	SORTEO Nº	Nº de ORDEN	SORTEO Nº	Nº de ORDEN	SORTEO Nº	Nº de ORDEN	SORTEO Nº	Nº de ORDEN	SORTEO Nº	Nº de ORDEN	SORTEO Nº	Nº de ORDEN	SORTEO Nº	Nº de ORDEN	SORTEO Nº	Nº de ORDEN	SORTEO Nº	Nº de ORDEN	SORTEO Nº	Nº de ORDEN	SORTEO Nº	Nº de ORDEN	SORTEO Nº	Nº de ORDEN	SORTEO Nº	Nº de ORDEN	SORTEO Nº	Nº de ORDEN	SORTEO Nº
000	523	050	204	100	388	150	707	200	669	250	083	300	728	350	017	400	746	450	653	500	437	550	736	600	857	650	456	700	847	750	337	800	945	850	780	900	500	950	567
001	971	051	861	101	557	151	353	201	900	251	229	301	154	351	369	401	333	451	412	501	909	551	889	601	390	651	720	701	034	751	805	801	106	851	168	901	047	951	693
002	770	052	552	102	397	152	257	202	997	252	522	302	525	352	818	402	159	452	629	502	713	552	1000	602	400	652	657	702	398	752	067	802	628	852	386	902	561	952	282
003	338	053	564	103	859	153	464	203	791	253	301	303	680	353	962	403	654	453	110	503	216	553	236	603	405	653	196	703	305	753	031	803	998	853	382	903	321	953	899
004	604	054	326	104	135	154	759	204	639	254	244	304	547	354	069	404	276	454	749	504	773	554	933	604	105	654	583	704	164	754	563	804	630	854	197	904	796	954	137
005	465	055	395	105	602	155	742	205	407	255	725	305	283	355	387	405	597	455	959	505	656	555	294	605	856	655	730	705	922	755	075	805	995	855	007	905	363	955	879
006	930	056	051	106	610	156	912	206	128	256	124	306	918	356	565	406	810	456	303	506	477	556	787	606	381	656	373	706	576	756	107	806	035	856	435	906	176	956	319
007	416	057	804	107	824	157	681	207	406	257	940	307	351	357	340	407	704	457	882	507	689	557	941	607	219	657	256	707	280	757	281	807	854	857	714	907	526	957	095
008	231	058	471	108	116	158	658	208	086	258	478	308	146	358	513	408	605	458	502	508	518	558	037	608	531	658	259	708	057	758	318	808	591	858	012	908	468	958	718
009	919	059	974	109	261	159	684	209	336	259	833	309	307	359	925	409	092	459	247	509	232	559	246	609	108	659	948	709	271	759	391	809	145	859	984	909	533	959	970
010	252	060	929	110	529	160	061	210	027	260	645	310	058	360	479	410	091	460	089	510	676	560	923	610	956	660	190	710	914	760	999	810	403	860	737	910	064	960	916
011	872	061	881	111	701	161	186	211	978	261	345	311	986	361	102	411	644	461	516	511	249	561	499	611	897	661	662	711	167	761	779	811	677	861	761	911	870	961	179
012	765	062	346	112	279	162	934	212	729	262	025	312	158	362	104	412	133	462	538	512	288	562	374	612	445	662	883	712	503	762	461	812	028	862	018	912	643	962	778
013	724	063	596	113	118	163	938	213	700	263	800	313	593	363	185	413	380	463	611	513	296	563	438	613	837	663	447	713	756	763	180	813	378	863	979	913	723	963	848
014	209	064	670	114	023	164	169	214	292	264	571	314	358	364	512	414	788	464	208	514	278	564	817	614	371	664	248	714	489	764	555	814	606	864	951	914	070	964	985
015	297	065	890	115	947	165	170	215	029	265	100	315	853	365	562	415	251	465	372	515	767	565	686	615	977	665	026	715	517	765	286	815	201	865	122	915	726	965	896
016	757	066	090	116	764	166	322	216	771	266	376	316	383	366	642	416	821	466	393	516	664	566	505	616	618	666	222	716	860	766	719	816	384	866	809	916	558	966	367
017	866	067	460	117	313	167	886	217	966	267	869	317	094	367	365	417	952	467	574	517	515	567	227	617	473	667	117	717	634	767	207	817	174	867	480	917	755	967	234
018	514	068	052	118	803	168	237	218	844	268	470	318	569	368	459	418	126	468	150	518	777	568	685	618	695	668	343	718	722	768	627	818	056	868	143	918	733	968	566
019	982	069	668	119	422	169	553	219	845	269	127	319	077	369	924	419	632	469	113	519	823	569	269	619	635	669	542	719	273	769	580	819	928	869	652	919	441	969	032
020	274	070	166	120	594	170	905	220	203	270	988	320	624	370	615	420	266	470	647	520	578	570	427	620	584	670	475	720	807	770	969	820	003	870	220	920	467	970	858
021	706	071	132	121	187	171	291	221	062	271	009	321	123	371	846	421	599	471	802	521	831	571	509	621	573	671	901	721	424	771	272	821	981	871	612	921	621	971	413
022	041	072	813	122	877	172	053	222	264	272	153	322	838	372	453	422	961	472	892	522	783	572	125	622	766	672	097	722	329	772	862	822	946	872	987	922	156	972	030
023	449	073	575	123	850	173	287	223	950	273	044	323	420	373	115	423	519	473	698	523	672	573	119	623	320	673	636	723	193	773	054	823	937	873	666	923	957	973	973
024	370	074	474	124	603	174	342	224	871	274	120	324	709	374	769	424	921	474	926	524	472	574	674	624	794	674	993	724	613	774	250	824	598	874	099	924	451	974	772
025	410	075	910	125	439	175	758	225	589	275	189	325	768	375	705	425	302	475	842	525	289	575	968	625	485	675	748	725	112	775	581	825	702	875	443	925	005	975	430
026	828	076	490	126	774	176	943	226	980	276	651	326	330	376	429	426	155	476	442	526	483	576	556	626	884	676	134	726	217	776	327	826	650	876	334	926	401	976	874
027	356	077	020	127	084	177	038	227	043	277	964	327	708	377	074	427	152	477	679	527	304	577	364	627	452	677	463	727	878	777	173	827	098	877	114	927	298	977	184
028	673	078	843	128	071	178	527	228	332	278	157	328	218	378	753	428	608	478	161	528	501	578	498	628	775	678	633	728	015	778	694	828	341	878	486	928	520	978	641
029	050	079	989	129	021	179	359	229	830	279	013	329	745	379	428	429	875	479	855	529	396	579	350	629	096	679	426	729	825	779	631	829	444	879	763	929	066	979	691
030	214	080	368	130	906	180	739	230	903	280	545	330	072	380	904	430	240	480	434	530	585	580	678	630	046	680	210	730	446	780	716	830	931	880	908	930	344	980	175
031	148	081	284	131	832	181	588	231	011	281	068	331	178	381	462	431	806	481	696	531	354	581	492	631	528	681	348	731	080	781	300	831	139	881	617	931	024	981	225
032	895	082	510	132	620	182	016	232	087	282	309	332	163	382	366	432	260	482	876	532	223	582	183	632	317	682	834	732	194	782	659	832	626	882	548	932	811	982	385
033	224	083	863	133	419	183	577	233	482	283	226	333	312	383	865	433	732	483	254	533	955	583	010	633	812	683	275	733	008	783	592	833	915	883	221	933	200	983	414
034	712	084	619	134	762	184	754	234	311	284	238	334	349	384	983	434	638	484	623	534	253	584	819	634	554	684	006	734	820	784	506	834	609	884	799	934	316	984	042
035	255	085	004	135	665	185	717	235	049	285	760	335	572	385	022	435	241	485	785	535	138	585	495	635	880	685	033	735	497	785	942	835	735	885	142	935	839	985	663
036	690	086	265	136	121	186	544	236	873	286	600	336	595	386	270	436	953	486	323	536	454	586	975	636	990	686	233	736	782	786	960	836	537	886	727	936	205	986	939
037	109	087	440	137	399	187	491	237	949	287	808	337	625	387	335	437	285	487	616	537	898	587	488	637	082	687	466	737	076	787	751	837	992	887	014	937	243	987	315
038	891	088	648	138	360	188	325	238	293	288	215	338	798	388	147	438	001	488	841	538	868	588	540	638	140	688	151	738	996	788	039	838	063	888	661	938	268	988	637
039	976	089	361	139	314	189	496	239	715	289	734	339	235	389	347	439	202	489	048	539	141	589	060	639	560	689	357	739	065	789	829	839	815	889	182	939	103	989	601
040	967	090	864	140	649	190	743	240	826	290	149	340	458	390	455	440	212	490	744	540	036	590	750	640	494	690	331	740	795	790	290	840	040	890	827	940	171	990	747
041	551	091	195	141	487	191	752	241	213	291	582	341	352	391	228	441	425	491	088	541	660	591	433	641	417	691	377	741	944	791	902	841	457	891	994	941	963	991	721
042	198	092	622	142	409	192	411	242	731	292	590	342	408	392	789	442	019	492	972	542	484	592	392	642	936	692	310	742	375	792	917	842	521	892	687	942	607	992	907
043	045	093	913	143	568	193	267	243	258	293	481	343	958	393	263	443	469	493	549	543	536	593	476	643	262	693	129	743	181	793	776	843	136	893	835	943	784	993	894
044	299	094	655	144	160	194	101	244	328	294	579	344	055	394	586	444	402	494	421	544	192	594	683	644	131	694	888	744	559	794	688	844	239	894	432	944	570	994	130
045	885	095	675	145	911	195	711	245	362	295	703	345	078	395	206	445	667	495	418	545	927	595	786	645	541	695	085	745	211	795	450	845	188	895	493	945	394	995	504
046	539	096	524	146	741	196	389	246	697	296	852	346	511	396	431	446	508	496	277	546	081	596	692	646	790	696	177	746	379	796	073	846	295	896	507	946	079	996	840
047	530	097	740	147	165	197	324	247	355	297	822	347	532	397	404	447	792	497	797	547	306	597	242	647	814	697	436	747	308	797	535	847	932	897	965	947	816	997	191
048	710	098	162	148	423	198	893	248	801	298	954	348	920	398	093	448	339	498	836	548	991	598	415	648	793	698	614	748	199	798	587	848	546	898	448	948	245	998	640
049	935	099	230	149	002	199	172	249	111	299	699	349	059	399	543	449	534	499	887	549	646	599	781	649	550	699	851	749	738	799	849	849	144	899	682	949	671	999	867

El Nuevo Embate de las Aguas Hace Crecer el Drama en el Litoral

MAS DE 70.000 EVACUADOS

Terrible Situación en Corrientes, Chaco y Formosa

Vuelve a agravarse el panorama para las poblaciones ribereñas de los grandes ríos. Si bien en las últimas horas no se registraron lluvias, tanto el Paraná como el Paraguay y el Uruguay están creciendo, y son más de 70.000 los evacuados solamente en Corrientes, Chaco y Formosa.

● QUIEBRA ECONOMICA

RESISTENCIA, 9 (De nuestro corresponsal).— Aunque una leve bajante de las aguas del Río Negro que presionan sobre el muro de Villa Prosperidad, aleja por el momento el peligro de inundación total de Resistencia, el tiempo inestable amenaza nuevas lluvias a lo que se añade un nuevo pico de crecida proveniente del Paraná. Ayer los esfuerzos desesperados rindieron frutos, y está fuera de peligro el estratégico muro de Villa Prosperidad, que separa a Resistencia de un impresionante lago de 200 kilómetros cuadrados formado por las aguas del Negro, salidas de cauce. Pero el daño urbano y rural es sobrecogedor. **"La economía provincial está quebrada"**, dijo el gobernador José Ruiz Palacios, quién se apresta a viajar a Buenos Aires para pedir urgente ayuda federal.

Por su parte, el intendente Merino aseguró que ahora "la situación está bajo control", pues la muralla de tierra sobresale 50 centímetros por sobre el nivel del espejo de agua.

El intendente precisó que suman 8.050 los evacuados de la ciudad de Resistencia, quienes "se encuentran bajo atención médica y reciben tres comidas diarias". El total de evacuados de la provincia asciende a 28.000, según la información oficial disponible.

Ante la negativa de muchos vecinos de abandonar sus viviendas anegadas por miedo a que se produzcan actos de pillaje, como ya aconteció, el ministro de Justicia de la provincia, Fernando Medina Allana, dispuso la vigilancia continua de las zonas evacuadas, incluso con patrullaje en canoa y otro tipo de embarcaciones.

En Presidente Roque Sáenz Peña hay 1.570 evacuados y su rica zona agropecuaria se encuentra bajo el agua, estimando los técnicos del INTA que, de persistir una semana la humedad del suelo, no podrá sembrarse el trigo.

● EN CORRIENTES

CORRIENTES, 9 (De nuestro corresponsal).— Según las mediciones de la Prefectura Naval Argentina, esta mañana el nivel de las aguas experimentaba un crecimiento generalizado en los ríos Iguazú, Paraná, Paraguay y Uruguay. Puerto Iguazú, cuyo hidrómetro se halla ubicado en la confluencia del homónimo con el Alto Paraná, indicaba claramente que sucederá en los próximos días en los puertos misioneros, correntinos y chaqueños, al señalar una altura de 24,98 metros en creciente.

Esta capital, bajo momentánea bajante, está sitiada por el agua, que alcanzó los 7,89 metros. Si bien la protegen las barrancas, de seguir la creciente las perspectivas no son halagüeñas.

El río Paraguay continúa creciendo excepcionalmente, y en la ciudad de Formosa está en 9,24 metros, en aumento. Por su parte, el Uruguay ha vuelto a crecer en su tramo alto.

● FORMOSA

FORMOSA, 9 (De nuestro corresponsal).— Copiosas lluvias han vuelto a agravar la situación de la provincia y su capital, mientras el río llegaba a los 9,20 metros, altura no igualada en los últimos 80 años.

Los daños del sector rural son impresionantes, por el anegamiento de sembradíos, la interrupción de la actividad forestal y la pérdida de haciendas. El total de evacuados es de 32.000 personas en toda la provincia. Si le sumamos los 28.000 de Chaco y los 12.000 de Corrientes, la cifra supera las 70.000 personas, sin contar los de Santa Fe, Entre Ríos y el Delta bonaerense.

● ROBAN CORONA DE VIRGEN

CONCORDIA, Entre Ríos, 9 (Télam).— De la hermita ubicada en la zona del barrio La Bianca, al norte de esta ciudad, desconocidos a los cuales se procura identificar y detener, robaron la **corona de oro de la Virgen de Fátima.**

Según se presume, el o los autores del incalificable delito, habrían forzado el candado que encierra la imagen

DARAN AYUDA A MENORES

Aguado Estudia Soluciones en Reunión con Jueces

LA PLATA, 9 (De nuestro corresponsal).— El gobernador de la Provincia, Jorge R. Aguado, analizó con los jueces de menores y el ministro de Gobierno, doctor Francisco Durañona y Vedia, la situación de los menores bajo tutela de las autoridades provinciales.

Entre los anuncios formulados, figuran la construcción de la comisaría del menor y de centros materno - infantiles en cada uno de los departamentos judiciales de la Provincia.

Aspectos específicamente jurídicos y otros referidos a las necesidades materiales y espirituales de los menores dispuestos, fueron también motivo de un exhaustivo análisis, respondiendo de tal manera a la preocupación del Ejecutivo provincial de lograr la solución de tal situación.

La entrevista de la fecha entre el Poder Ejecutivo y los jueces de menores forma parte de la iniciativa gestada en el Ministerio de Gobierno de llevar adelante un trabajo común, con el Poder Judicial, a través de los citados magistrados, para resolver con la urgencia que el caso requiera, las necesidades de los menores. Si bien no hay hasta el momento información oficial sobre lo tratado se señala que los magistrados habrían expresado sus reparos con referencia a la labor desarrollada desde la Subsecretaría del Menor y la Familia, habiendo incluso objetado seriamente a su titular, el sacerdote Orlando Coquibus.

Entre los temas figuran el referido al Instituto José Manuel Estrada, de esta ciudad, para el cual se habría adoptado una decisión

PROFUNDIZAN PESQUISA

Querellan Padres de Asesinado en Plaza de Mayo

Los padres del obrero metalúrgico Dalmiro Flores, de 21 años, que fue asesinado durante la marcha de la Multipartidaria del 16 de diciembre del año pasado, se presentaron al juzgado que instruye el proceso por este crimen y pidieron ser tenidos como querellantes, a la vez que decidieron impulsar la investigación a través del nombramiento como apoderado de Joaquín Paero Da Rocha.

El juez Federal Fernando Zavalía, que interviene en esta causa, como se informó la semana pasada, fue ascendido a camarista, pero antes de dejar el juzgado dispuso que se realice el reconocimiento de personas sospechosas, presuntamente ocupantes de un Ford Falcon de la Policía Federal, por parte de cinco testigos que afirman haber presenciado el luctuoso hecho.

Según trascendió los testigos no reconocieron a los ocupantes del auto policial como a las personas que descendieron de un Falcon, y que protagonizaron un incidente en el que resultó baleado el obrero Flores.

También se supo que las pericias realizadas por Gendarmería respecto de las armas secuestradas a policías sospechosos no coinciden con el calibre de las disparadas para ultimar a Flores.

Asimismo se realizó una prolija investigación en torno de la chapa patente que tendría el automóvil de los asesinos y difundida por algunos medios de prensa y se comprobó que esa chapa no pertenece a vehículo policial

Ahora al ser los padres del obrero querellantes podrán pedir nuevas diligencias de investigación a través del apoderado.

ASESINATO DE UN GENERAL CHILENO

ENVIAN DOCUMENTACION A EE.UU.

El juez Federal, doctor Eduardo Francisco Marquardt, remitió al Departamento de Estado de los Estados Unidos documentación traducida al inglés por la cual solicita la extradición del ciudadano norteamericano Michael Townley, quien está acusado aquí del asesinato del general chileno Carlos José Santiago Prats, y de su esposa, Sofía Cuthberg de Prats, ocurrido el 30 de setiembre de 1974, a la madrugada en el inmueble de las calles Malabia y Seguí, de esta Capital.

Cabe señalar que ya anteriormente el juez Marquardt había requerido la extradición de Townley al existir indicios suficientes como para creer que fue el responsable del atentado con bombas que costó la vida al general chileno y a su esposa.

El Departamento de Estado devolvió el pedido de extradición señalando que debía tener una versión en inglés debidamente autenticada, por lo que el juez Marquardt designó de inmediato un traductor para que realizara la versión requerida de las piezas más importantes de la causa.

Se desconoce si Estados Unidos otorgará la extradición de Townley, pero el pedido está en pleno curso acorde con el tratado de extradición que suscribieron

PODERIO AERONAVAL: SOLO NOS SUPERAN LOS YANQUIS

BAHIA BLANCA, 9 (De nuestro corresponsal).— La Argentina posee una fuerza aeronaval de ataque en la región del mundo en que está ubicada, solo superada por los Estados Unidos.

Así lo afirma el columnista especializado en temas bélicos del diario "La Nueva Provincia", Jorge Núñez Paladín, en un informe publicado hoy en ese rotativo.

El columnista indica que son "muy pocas las zonas del mundo que disponen de portaaviones, y de estas algunas solo tienen un contingente aéreo más bien simbólico, como es el caso de Brasil, India o Australia".

Puntualiza que en realidad "son muy escasas las regiones que poseen una real aviación embarcada, con capacidad para llevar a cabo operaciones de consideración, y entre ellas se encuentra la Argentina".

Afirma después que "junto al enganche del primer Super Etendard sobre la cubierta del portaaviones 25 de Mayo se abrió una nueva etapa en la relación de fuerzas del Atlántico Sur".

LA "SUPER MAMA" ESTA EN SALTA

Dio a luz Trillizos Varones y ya Tenía Mellizas; Un Hogar Humilde

SALTA, 9 (De nuestro corresponsal).— En una humilde vivienda ubicada en la localidad ee Hipólito Yrigoyen, se produjo el advenimiento de trillizos, debiendo acotarse que con anterioridad, la prolífera madre había alumbrado mellizas...

Los niños recién venidos, Luis Enrique, de 2,300 kilogramos; Sebastián Eduardo, 2,350 y Carlos Daniel, 1,520 kilogramos, como la mamá, se encuentran en perfecto estado de salud.

El feliz matrimonio está integrado por Pedro Rueda, argentino de 32 años, y María Mercedes Arroyo de Rueda, de 30. El más pequeño de los trillizos, Carlos Daniel, recibió su nombre en homenaje al médico que lo trajo al mundo.

Rueda trabaja como changarín y lo que gana es insuficiente para atender las necesidades del hogar, ahora bien incrementadas con la llegada de los trillizos. La esposa de Rueda, en declaraciones formuladas al corresponsal del diario "El Tribuno", expresó que por la circunstanca apuntada (poco sueldo de su marido) ahora necesita urgentes ayudas o por lo menos "un trabajo estable para su esposo que le permita mantener a estos niños".

La mamá, con los tres pequeños, se encuentran en buen estado de salud en el hospital zona norte de San Ramón de la Nueva Orán.

MANIOBRA EN ALTOS HORNOS ZAPLA

SAN SALVADOR DE JUJUY, 9 (De nuestro corresponsal).— Investiga la Policía Federal, delegación local, las maniobras cometidas en perjuicio de la empresa Altos Hornos de Zapla.

Hasta el momento se encuentran detenidas cuatro personas y fueron secuestrados 4.000 kilos de níquel, sustraídos de dicha planta industrial.

En cuanto a los detenidos, fueron identificados por la policía como: Arturo Moyano, Novil Rementera, Rosario Taboada y Jorge Valero.

Los nombrados prevalidos de sus posibilidades de ingreso a la planta fabril, se habían organizado para retirar material

Ahora la Policía Federal trata de determinar a cuánto asciende el perjuicio sufrido por la empresa y si existen cómplices o entregadores. Cabe señalar que el valor del níquel recuperado sería de aproximadamente 2.400 millones de pesos.

INDEXACIONES
LOTES - AUTOS - CASAS
PAGUE MENOS DESDE HOY - NO PIERDA
SU LOTE O SU AUTO - CONSULTE GRATIS
LAVALLE 1430. 1º C - CAP. FED. - TEL. 40-8204
SARMIENTO 200 - LOMAS DE ZAMORA - TEL. 244-9099

MOTOS 0 KM
GILERA-KAWASAKI
Totalmente en Cuotas desde $ 1.000.000
Almafuerte 3228
San Justo (a una cuadra Plaza)
Mendoza 71 - Morón (a una cuadra Estación)

ADIOS AL ENTRETEJIDO!
Nuevo Davel's Arg.
GRAN NOVEDAD
SIN GANCHOS
SIN HILOS
SIN TRENZAS
SIN SERVICE
NUEVA PROTESIS
SIN HILOS
SIN COSTURAS
AMPLIA FINANCIACION
ESTETICA CAPILAR
SOLUCIONAMOS EL PROBLEMA DE SU PROTESIS
Venga!, tenemos su solución! Av. Saenz 737 loc.46

PRISION PREVENTIVA AL ASESINO DE LOS TAXISTAS

El juez de Intrucción doctor Miguel Angel Caminos dictó la prisión preventiva de Ricardo Luis Melogno, de 21 años, el asesino de taxistas que en la primavera del año pasado tenía aterrorizado a ese gremio con una sucesión de crímenes en los que las víctimas siempre eran taxistas.

El magistrado dictó la preventiva que implica reconocer la responsabilidad de Melogno en el asesinato de los taxistas Angel Redondo, Carlos Alberto Sauserano y Juan de la Santísima Trinidad Gálvez.

La resolución con la prisión preventiva califica el delito cometido por Melogno, como homicidio agravado con alevosía en forma reiterada y para ocultar otro delito.

La prisión preventiva no fue apelada por el defensor de Melogno, al que también se le trabó embargo hasta cubrir la suma de nueve mil millones de pesos.

Se estableció que Melogno, que posee una personalidad extraña, casi sicopática se hacía conducir en los taxis hasta la zona de Mataderos donde utilizando una pistola Bersa, calibre 22 ultimaba a los taxistas disparándoles en la cabeza para luego sustraerles el dinero, la documentación del coche y otros objetos de valor.

Según los informes médicos el asesino es un sicópata perverso, con comprensión para apreciar el disvalor de sus actos, como también para dirigir sus acciones, conclusión que comparte el magistrado, según la impresión recibida en las numerosas entrevistas.

El juez Caminos dijo que "nos encontramos ante un perverso con serias anomalías en su personalidad y así lo demuestran no solo la forma de comisión de los sucesos, sino también su comportamiento posterior de total indiferencia.

Se estableció además que es el procesado un imputable según el Código Penal, porque actúa con claridad y amplitud de conceptos por lo que sus crímenes no tienen atenuantes en una supuesta falencia en cuanto a su voluntad de ocasionar el mal a sus víctimas.

● **MENOR GRAVE**

Continúa en grave estado, el menor que días atrás cayó de un tercer piso en un edificio ubicado en la avenida Córdoba 3012, mientras caminaba por la cornisa.

El adolescente se llama Alejandro Vebilla, de 15 años, se domicilia en el citado edificio de departamentos y el accidente se produjo como consecuencia de una travesura. Pretendía probar su equilibrio y de pronto perdió pie y se precipitó al piso de una finca lindera.

ONCE PUÑALADAS AL ESPOSO

Mujer Enfurecida lo Mató en Presencia de sus 11 Hijos

Una mujer totalmente enajenada por las constantes discusiones con su esposo, habitualmente ebrio, le asestó diez puñaladas en diversas partes del cuerpo y una mortal en el corazón en presencia de sus pequeños once hijos en la vivienda que ocupaban en la localidad de Ituzaingó, según informó la policía.

Pudo establecerse por declaraciones de los vecinos que Omar Acevedo, de 40 años de edad, ingresó en la humilde vivienda que ocupaba con su esposa después de haber estado bebiendo copiosamente con unos amigos en las inmediaciones. No bien vio a su mujer comenzó a efectuarle reproches inconsistentes, mientras los hijos que presenciaban la escena prorrumpían en llanto. En un momento dado se enfureció y tras arrojar a un costado a los chicos le propinó una feroz paliza a su mujer, Casimira Fernández de Acevedo, de 39 años.

Esta rodó por el suelo y en un momento dado pudo alzarse hasta la mesa donde vio brillar el filo de un cuchillo que tomó fuertemente entre sus dedos y comenzó a atacar a su marido que se le venía encima volviéndola a golpear otra vez. La mujer lo alcanzó con once puñaladas, diez de ellas poco profundas y una fatal que le interesó el corazón al enfurecido marido, dándole muerte en el acto.

Después entró en una profunda crisis nerviosa, mientras los vecinos daban cuenta a la policía que acudió de inmediato encontrándose con una escena sobrecogedora, porque aún los pequeños rodeaban a su madre en medio de terribles manchas de la sangre de su padre.

● **BALAZOS MORTALES**

Un hombre murió y otro resultó gravemente herido al cabo de un enfrentamiento a balazos que mantuvieron por cuestiones sentimentales en la ciudad bonaerense de Lanús, informó al policía.

● **CRIMEN Y SUICIDIO**

MAR DEL PLATA, 9 (De nuestro corresponsal).— Un espantoso episodio de ribetes melodramáticos se registró en la zona rural de Nicanor Otamendi, donde un peón asesinó de varias puñaladas a su novia, una jovencita de 19 años, y posteriormente se suicidó cortándose la yugular hasta terminar desangrado.

Los protagonistas de semejante drama son Alberto Bernabé Torres, argentino de 34 años, jornalero empleado en campos de la mencionada zona, y su novia Teresita Argañaraz, argentina de 19, soltera, ama de casa, residente en una de las quintas establecidas en Otamendi.

JUSTICIA CONTRA MUJER INFIEL

Un fallo sin precedentes fue dictado en un juicio de divorcio. La sentencia estuvo a cargo de la Cámara Primera de Apelación en lo Civil y Comercial de La Plata, Sala II, que admitió la procedencia de los daños y perjuicios derivados del divorcio en un caso difícil.

El esposo, que contaba con una sentencia firme de divorcio fundada en las causales de adulterio, injurias graves y abandono de su cónyuge. Reclamó la indemnización por los daños y perjuicios que alegó había padecido, en especial el daño moral. En primera instancia se había rechazado tal pretensión, por entender que la materia se encuentra fuertemente influida por principios de índole moral y religiosa que de algún modo, vedan ese resarcimiento pretendido.

La Cámara platense, sin embargo, revocó la decisión y dispuso la procedencia de la demanda, considerando que son de aplicación los principios generales de la responsabilidad civil, en un fallo que suscriben los jueces doctores Juan Carlos Rezzónico y Angel C. Gronda, habiendo promovido la demanda en representación del cónyuge inocente, el abogado Eduardo de Lazzari. Así el marido agraviado percibirá su indemnización.

EXPLOTO UNA FABRICA EN ESPAÑA Y CAUSO LA MUERTE DE TRES OPERARIOS

MADRID, 9 (DPA).— En una explosión en una fábrica de explosivos en Galdacano, localidad cercana a Bilbao, murieron hoy por los menos tres operarios y otros 25 resultaron heridos, se informó hoy en Madrid.

La explosión se originó por motivos aun no explicados en una de las plantas donde se produce el explosivo plástico "Goma - 2" y donde se encontraban por lo menos 12 personas trabajando. Ya hace siete años murieron en esa misma fábrica 15 personas a causa de una explosión.

● **MAS SACUDIDAS**

NUEVA YORK, 9 (DPA).— Dos fuertes temblores sacudieron nuevamente la ciudad californiana de Coalinga, que hace justamente una semana fue destruida por un terremoto, se informó hoy en Nueva York.

Los nuevos sismos, que solo causaron pánico en la población, tuvieron anoche una magnitud de 5,5 puntos de la escala abierta de Richter. Tras el terremoto del 3 de mayo último, se han registrado entre 1.500 y 2.000 temblores leves en Coalinga; algunos de ellos casi no han sido sentidos por la población.

En Nueva York se informó que el terremoto, de 6,5 puntos de la Escala de Richter, fue el de mayor magnitud registrado en los últimos años en California.

TRAGICO ESTALLIDO DE POLVORA EN IGLESIA MEXICANA CAUSA 34 MUERTOS

MEXICO, 9 (AFP).— Un saldo provisional de 34 muertos y 750 heridos arrojó anoche el estallido de 15 kilos de pólvora en la parroquia Santa Cruz de la localidad de Tlapacoya, en los suburbios de esta capital.

La pólvora estaba contenida en fuegos de artificio, cohetes y bombas de estruendo preparadas para la festividad de Santa Cruz, que se celebrará en la parroquia.

Según testigos presenciales, el hecho se originó cuando a uno de los actores de la celebración se le desprendió, del armazón pirotécnico que llevaba, un "buscapié", que penetró al templo por el resquicio de una pared.

El estallido fue de tal magnitud que los 250 feligreses que se hallaban en la parroquia fueron violentamente despedidos, algunos hasta a 45 metros de distancia, y muchos de ellos despedazados por la explosión.

El templo quedó completamente destruido y en las tareas de rescate, iniciadas esta madrugada, de sus escombros fueron rescatados rápidamente 12 cadáveres y otros 7 posteriormente.

Los hospitales de la zona recibieron a 500 personas que en su gran mayoría debieron ser atendidas de mutilaciones, fracturas o quemaduras de tercer grado. Otras 250 personas fueron atentidas en sus domicilios con lastimaduras menores.

MUEREN PADRE E HIJA

Un terrible accidente del que dimos cuenta un par de días atrás tuvo su doloroso desenlace. Así es como dejaron de existir un padre y una hija que fueron embestidos el viernes último en la Avenida Mitre, a pocos metros de la sede del club Racing, en Avellaneda por un colectivo de la línea 148 "El Halcón". Las víctimas son Hilario Carballido, de 47 años y su hija Martha Beatriz, de 18. El hombre fue llevado a la clínica Humboldt de la metrópoli y la joven a un establecimiento también particular de Avellaneda.

El episodio tuvo lugar cuando los Carballido trataban de cruzar la calzada, siendo atropellados por el transporte guiado por José Mesidoro, quien se encuentra detenido y a disposición del juez de turno.

SCHOKLENDER SE NIEGA A COMER

Sergio Mauricio Schoklender, principal imputado en el asesinato de sus padres —ocurrido en mayo de 1981— ha decidido iniciar una huelga de hambre en la cárcel, según trascendió en la tarde de ayer. De acuerdo con las fuentes consultadas por CRONICA, **el estado de salud de Sergio Mauricio es precario, por lo que su determinación agravaría el cuadro, especialmente si se tiene en cuenta que habría manifestado su intención de llevarla "hasta las últimas consecuencias".**

Schoklender, cuyos padres fueron asesinados el día en que el joven cumplía 23 años, está recluido en Caseros. Al parecer, **la peligrosa decisión del imputado habría sido adoptada al enterarse que el juez que entiende en la causa no hizo lugar a una presentación de sus abogados defensores, por la que se señalaba a una persona detenida en Brasil como responsable del bárbaro crimen.**

La triste y sangrienta historia comenzó el 29 de mayo de 1981 cuando con su hermana Valeria y sus padres fue a festejar su cumpleaños con una cena en la Costanera esperando el primer minuto de su fecha de nacimiento para brindar. El único ausente era su hermano Pablo que desde hacía dos semanas había decidido irse a vivir en un hotel debido a un altercado que había tenido con su madre.

Poco después de la medianoche todos retornaron al lujoso departamento en el cuarto piso de la calle Tres de Febrero 1480. Dos horas después el matrimonio fue asesinado. El ingeniro Schoklender y su esposa Cristina Silva tuvieron una muerte horrible.

MATANZA: DENUNCIAN ATAQUE A TIROS A UN JOVEN

El barrio San Pedro del partido bonaerense de La Matanza se encuentra conmocionado por "la agresión del agente policial Hugo Duarte", según denunciaron ante CRONICA los familiares de la víctima: el joven José Omar Bulacio, de 20 años, actualmente internado en el hospital San Martín de La Plata "con escasas posibilidades de salvarse", ya que, como puntualizó la señora Modesta Bulacio, tía del muchacho, "el agente le puso la pistola reglamentaria en la sien derecha y disparó". Los vecinos de la familia Bulacio "realizamos gestiones para que se haga justicia, ya que el policía está tomando mate con sus compañeros en el destacamento Gervasio Pavón de esta zona, y en cambio la madre de la víctima y su hermano menor, permanecen detenidos", según dijeron.

● **TESTIGOS OCULARES**

El origen de este drama es, según la testigo citada, una pequeña discusión entablada por la esposa del agente Duarte y el menor Julio Bulacio, vendedor de churros en la vía pública. Al pasar el chico por la casa del policía, la mujer de éste le ordena que deje de hacer sonar el silbato que el menor utiliza para llamar la atención y conseguir compradores para su mercancía.

"Mi sobrino —dice Modesta Bulacio—, le respondió que él tenía derecho a usar el silbato en la vía pública, porque formaba parte de su trabajo.

"Entonces salió de la casa el agente —continúa la testigo—, y empezó a golpear al chico con su arma reglamentaria hasta tirarlo de la bicicleta. Los vecinos vieron lo que sucedía y llamaron a los padres del menor. Cuando llega la familia, le recrimina al agente su agresión, pero en lugar de calmarse el hombre se enfurece más y dispara al aire varios tiros. Mi otro sobrino y los padres de Julio comenzaron a juntar las cápsulas servidas para que sirviesen como pruebas, lo que enfureció aún más al agresor".

"Duarte —relata la tía de la víctima—, le puso la pistola a mi sobrino mayor, José Omar, en la sien derecha, y disparó".

● **"GRAVISIMO"**

"Ayer —continúa la tía—, fui a ver a mi sobrino en el hospital de La Plata y el médico me dijo que está gravísimo y que no tiene posibilidades de salvarse. Está descerebrado."

"Encima de todo, el agresor está al parecer en libertad, porque lo han visto tomar mate en el destacamento —denuncia la mujer—. Mientras, mi cuñada y Julito están detenidos. Ella en la cárcel del Puente 12".

Más de un millar de vecinos, que conocen a la familia Bulacio, se han hecho solidarios y realizan gestiones "para que la Justicia se comporte como tal". Acotaron también que un capitán de la Séptima Brigada, de apellido Basilio, "se ha preocupado por el asunto", lo mismo que las autoridades del Colegio Exploradores de Don Bosco, adonde concurre el menor detenido.

Respecto de este muchachito, los vecinos aseguraron que "es un chico excelente y trabajador".

Con Menos Votos que en Anterior Comicio Venció González

ESPAÑA: TRIUNFO SOCIALISTA

Avance Conservador y Comunista en las Generales

MADRID, 9 (ANSA).— Fue neta la victoria socialista en las elecciones administrativas y regionales realizadas ayer en España, aún cuando se ha constatado una cierta disminución del porcentaje de votos respecto a las elecciones políticas del pasado octubre.

Los datos definitivos no fueron todavía dados a conocer, pero según las últimas informaciones relativas al 95 por ciento de los votos escrutados, los resultados son los siguientes:

PSOE Socialistas: 43,5 por ciento de los votos y 21.451 consejales comunales.

Alianza Popular (y aliados conservadores): 25,84% de los votos y 16.414 concejales comunales.

Los demás partidos se situan a gran distancia de los dos primeros, pero cabe destacar que el partido comunista obtuvo el 8% de los votos y 2.452 concejales comunales. En cuanto a la abstención falta por ahora datos oficiales. El vice primer ministro Alfonso Guerra habló de un 33%, pero el porcentaje podría ser levemente superior.

De 52 capitales de provincia el PSOE obtuvo la mayoría absoluta o relativa en 33. Los socialistas obtuvieron la mayoría absoluta en ciudades importantes como Madrid, Valencia, Zaragoza y Sevilla, mientras en Barcelona quedaron por debajo por poco (21 concejales sobre 43) y tendrán que aliarse con los comunistas. En las demás capitales la mayoría correspondió a Alianza Popular, pero en general se trató de mayoría relativa, menos en algunas ciudades como Burgos y Santander donde la mayoría fue absoluta. Los comunistas obtuvieron en Córdoba mayoría absoluta y el partido nacionalista vasco consiguió mayoría relativa en las tres capitales vascas.

En las elecciones para los trece parlamentos regionales que se eligieron por primera vez, el PSOE obtuvo la mayoría absoluta en ocho (entre éstas la región de Madrid) y relativa en tres. En Las Baleares PSOE y Alianza Popular "empataron", pero Alianza cuenta con la mayoría relativa en Cantabria (Santander).

Los resultados confirman la presencia de un bipartidismo como se notó en el pasado octubre, mientras que una relación con las administrativas de 1979 es imposible a causa del cambio radical sufrido por el cuadro político español.

Se trata de un bipartidismo que refuerza notablemente al PSOE en términos de poder local, aun cuando no lo sea en términos de votos, y que refuerza también a Alianza Popular como única alternativa, haciendo acallar los rumores sobre una posible futura sustitución de Manuel Fraga Iribarne.

Se mantuvieron bien varios partidos nacionalistas, sobre todo los vascos y algunos en Las Canarias, mientras defraudaron el "CDS" de Adolfo Suárez y el nuevo Partido Democrático Liberal (1,8 y 0,8 respectivamente, de votos), que han elegido a varios centenares de concejales en pequeños centros, pero se encuentran ausentes en las grandes ciudades y no puede aspirar a constituirse en fuerzas alternativas respecto a los dos partidos

Alianza Popular aumentó levemente su porcentaje respecto de las elecciones de octubre, beneficiándose de la desaparición de la Unión del Centro Democrático (en el poder antes de la victoria socialista en las elecciones del pasado octubre).

Por su parte, el PSOE perdió al menos tres puntos, probablemente a causa de la notabla abstención y a la "recuperación" del partido comunista que en las elecciones pasadas, por temor a que Fraga ganase, "cedió" electores al PSOE.

CHINA: TRAGICAS TORMENTAS

Causaron ya 175 Víctimas

PEKIN, 9 (AFP).—Violentas tormentas de viento, granizo y lluvias torrenciales provocaron 175 muertos y 2.200 heridos durante las últimas semanas en la provincia de Hunán, centro de China, se supo hoy aquí.

Un informe de la radio de Changsha precisó que la provincia de Hunan sufrió condiciones atmosféricas excepcionales, que causaron estragos en 66 distritos.

Más de 40.000 viviendas fueron destruidas y unas 100.000 hectáreas de cultivos quedaron perdidas o seriamente dañadas, dijo la emisora.

El informe indicó la posibilidad de que el mal tiempo persista en mayo y agregó que la población ha sido advertida para prevenir nuevas catástrofes.

Otro informe provincial de prensa llegado hoy a Pekin da cuenta de "graves destrucciones" en otra provincia, la de Sichuan, a causa también de tormentas de viento y granizo.

La información no precisa el balance de víctimas, aunque adelante que se registraron "serias pérdidas de bienes y vidas humanas".

Sichuan es la provincia más poblada de China, con unos 100 millones de habitantes.

● MAS ALUDES EN PERU

LIMA, 9 (AFP).—Cincuenta personas desaparecieron, medio centenar de viviendas y tierras cultivadas de productos alimenticios fueron arrasadas por un alud de piedra y tierra que se abatió sobre el caserío de Miradorcito, Cajamarca, a 840 kilómetros al noreste de Lima, se supo hoy aquí.

La tragedia, revelada por un sobreviviente que pudo llegar ayer a la ciudad de Chiclayo para pedir ayuda, se produjo cuando el derrumbe de 2 cerros sepultó prácticamente la pequeña localidad.

Por lo menos 100 sobrevivientes del accidente han buscado refugio en la cumbre del cerro El Sauce, donde permanecen en condiciones precarias sin alimentos y sin medicinas.

● 54 MUERTOS EN CARRETERAS

MEXICO, 9 (UPI).—Un total de 54 muertos y 247 lesionados es el saldo hasta hoy del período de vacaciones con motivo de la fiesta nacional del 5 de mayo en el que muchos mexicanos salieron a pasear, informó hoy la policía federal de caminos.

THATCHER

Cierra Parlamento y Llama a Elección

LONDRES, 9 (AFP).— Las elecciones generales en Gran Bretaña se celebrarán el 9 de junio próximo, se supo esta tarde en Londres de fuente parlamentaria autorizada.

La primera ministra británica, Margaret Thatcher, había concurrido hoy a mediodía al Palacio de Buckingham, tras una reunión que mantuvo con su gabinete, a fin de solicitar a la reina Isabel la disolución del Parlamento.

● BARBIE

LYON, Francia, 9 (UPI).— El abogado de Klaus Barbie dijo que el ex jefe nazi fue arrestado ilegalmente y que pediría que su cliente sea liberado de la cárcel.

Alain de la Servette fue designado por la corte para defender a Barbie después de que el ex jefe de la Gestapo fue expulsado de Bolivia y enviado a Francia el 5 de febrero último.

Barbie enfrenta ocho cargos de "Crímenes contra la humanidad" concernientes a la muerte, tortura y deportación de trabajadores de la resistencia y civiles durante la ocupación alemana de Lyon entre 1942 y 1944.

Pero De la Servette dijo que el arresto de Barbie —que, según se informó fue llevado a cabo por agentes franceses y transportado por ellos a Francia— fue equivalente a un secuestro.

"La detención de Klaus Barbie es ilegítima", dijo a los periodistas anoche.

POLACOS LIBERADOS

Colaboradores del Líder de "Solidaridad"

VARSOVIA, 9 (ANSA).— Sindicalistas y colaboradores del líder de "Solidaridad", Lech Walesa, detenidos el viernes pasado, recuperaron anoche la libertad, según se supo hoy.

La liberación se produjo al vencer al término de 48 horas que prevé la ley para los arrestos preventivos.

Cuatro de los liberados son los expertos en cuestiones sindicales Bronislaw Geremek, Tadeusz Mezowiecki, Wladyslaw Sil - Norwicki y Jan Olsezewski.

Los colaboradores de Walesa son Adam Kinaszewski, Arakadius Rybicki, Mieczyslav Wachowski y el abogado Leszek Kaczynski.

Habían sido detenidos el viernes tras una reunión con Walesa con sindicatos oficialistas y autónomos.

La reunión de las tres centrales sindicales también contó con la presencia de sindicalistas del "ZNP" (docentes), y se efectuó en el departamento de un militante del sindicato oficialista de la construcción.

Todos los participantes de la reunión fueron sucesivamente detenidos y llevados uno a uno a la central de policía de Varsovia (Palac Mostwoskich). Cabe destacar que entre los arrestados figuraban miembros del POUP (Partido Obrero Unificado Polaco, versión local del partido comunista).

UN RUSO ENOJADO

Advierten Peligro de Guerra al Kremlin

MOSCU, 9 (ANSA).— El ministro de defensa soviético, Dimitri Ustinov advirtió en tono severo a quienes calificó de "cabezas calientes" de Occidente de que "toda tentativa de agresión" contra la URSS sería "fatal para quien lo intentara" porque "la represalia de Moscú será inmediata".

Las advertencias de Ustinov aparecen en un extenso artículo de "Pravda" en ocasión del aniversario de la victoria soviética en la Segunda Guerra Mundial. Opiniones similares expresaron otros jefes militares en diversos órganos de prensa, entre estos el comandante de las fuerzas del Pacto de Varsovia, Viktor Kulikov, en "Trud" (portavoz de los sindicatos) y el jefe de la dirección política del ejército, Aleksei Yepishev en "Estrella Roja".

Ustinov ratificó las conocidas posiciones del Kremlin según las cuales los EE.UU. son los únicos responsables de la tensión internacional.

El ministro Ustinov agregó que "la URSS persigue en cambio una política de paz, pero si los estadounidenses rechazan todas nuestras iniciativas de diálogo y no respetan siquiera los acuerdos ya logrados y quieren desarmarnos mientras refuerzan cada vez más a la OTAN, nosotros también deberemos dedicar constante atención a nuestras capacidades defensivas".

NICARAGUA: ENCARNIZADA LUCHA

MANAGUA, 9 (AP).— Las tropas del gobierno y fuerzas rebeldes entablaron hoy intensas batallas en las montañas cerca de la frontera hondureña, al noroeste de Jalapa, y se produjeron extensos incendios en las selvas de la zona, informó la agencia noticiosa oficial Nueva Nicaragua (ANN).

El combate es parte de una ofensiva rebelde que comenzó el jueves, horas después que el ministro de Defensa informó que habían logrado rechazar "una fuerza invasora" de 1200 hombres que "penetró desde Honduras" el 30 de abril, agregó la agencia.

Las fuerzas del gobierno empleaban morteros de 120 mm. contra los rebeldes, que eran respaldados por artillería supuestamente procedente de territorio hondureño, según ANN. Agregó que el constante fuego de artillería incendió las selvas.

La agencia dijo que se combate desde hace diez días en varios puntos de la zona, en el lado nicaragüense de la frontera frente a los poblados hondureños Tapalchi, Maquingales, Las Mieles y Bocas

Periodistas de ANN y del diario oficial "Barricada" son los únicos a quienes el gobierno permite llegar regularmente a las zonas de combate. En cambio a los periodistas de "El Nuevo Diario" y a los corresponsales extranjeros solo ocasionalmente se les permite llegar o acercarse al frente.

BOLIVIA: LEGISLADORES AUMENTAN SUELDOS Y LOS OBREROS ESPERAN

LA PAZ, 9 (AFP y AP).— Los sindicatos obreros de la ciudad de Cochabamba, centro de Bolivia, demandaron el desafuero de todos los diputados y senadores que avalaron el aumento de las dietas (sueldos) parlamentarias en un ciento por ciento, sumándose así a la ola de protestas contra esa determinación de los parlamentarios.

Como una demostración de esa pugna, el Comando Departamental del MNRI de Santa Cruz exigió la renuncia del alcalde y del prefecto de ese distrito, Sergio Antelo y Joaquín Monasterios, respectivamente, cuyos nombramientos habrían sido impulsados por Rospigliossi.

El futuro del gobierno del presidente Hernán Siles Zuazo, aquejado por una profunda división dentro de la coalición política que lo respalda, por una aguda crisis económica y por intensas presiones sociales, inicia lo que podría ser una semana decisiva.

Los tres partidos de la Unidad Democrática Popular (UDP), que llevó a Siles Zuazo a la presidencia, fracasaron ayer por tercera vez en su intento de recomponer su programa político para reestructurar el gobierno.

La crisis en esa coalición comenzó en enero, cuando el Movimiento de Izquierda Revolucinaria (MIR) del vicepresidente Jaime Paz Zamora abandonó el gobierno, denunciado al Movimiento Nacionalista Revolucionario de Izquierda (MNRI) del presidente Hernán Siles Zuazo, de imposibilitar una acción "coherente y unitaria".

Las divergencias entre el MNRI y el MIR no pudieron ser superadas hasta ahora, en gran parte debido a la división que afecta al propio partido de Siles Zuazo, que en los últimos días originó ya la renuncia de tres ministros.

El denominado "grupo legalista", que tiene la mayoría parlamentaria del MNRI, acusa al "grupo Palaciego", que tiene a su cargo los ministerios del área política, de impedir la política "unitaria y coherente" que exige el MIR para volver al gobierno.

La situación obligó al presidente Siles Zuazo a postergar para la semana que se inicia las negociaciones tendientes a recomponer la UDP, como premisa para fortalecer al gobierno y consolidar el actual proceso democrático.

"Mañana puede ser tarde para salvar la democracia y, a largo plazo, puede ser irreversible", advirtió el presidente de los empresarios privados, Fernando Illanes, al clausurar ayer una reunión en la que ese sector analizó la situación económica, política y social del país.

EN LOS HORNOS DE ZAPLA

Los Jujeños Marcaron a Gareca y Acabaron con Boca

Bonnemann y todo Jujuy festejan el primer gol. Lo sufren Gatti, Comelles y Krasouski.

SAN SALVADOR DE JUJUY, 8 (De nuestro corresponsal).— Boca jugó con la tranquilidad de la clasificación asegurada. Altos Hornos sin compromiso alguno, porque desde la jornada anterior le había dicho adiós al campeonato nacional. Habrá sido por eso que salió un buen partido, vibrante por momento sy jugado con alta calidad en otros. Decayendo solo en el último cuarto de hora, quizá por el agotamiento de los jugadores debido al ritmo que por momentos tuvo el encuentro.

Altos Hornos fue un digno y justo ganador. Jugó prolijamente, agrupó bien a sus hombres y sobre todo denunció las falencias de Boca al marca a Gareca a presión y saber, controlar a un Juan José López que arrancó como para hacerlas todas pero que se fue borrando del partido hasta no pesar para nada. Así se despidió Altos Hornos. Con un aplaudido triunfo. Y así continúa Boca. Volviendo a carecer de eficacia ofensiva, lo mismo que demostró en la noche del miércoles frente a los tucumanos. Lo taparon a Gareca, Jota Jota anduvo a medias. Y así sumó otra derrota, sin importancia para su ubicación en la tabla (igual finalizó en primer lugar) pero que pesa en el balance de lo que puede pasar en el futuro.

Tempranero gol jujeño. Ya a los ocho minutos Bornemann puso en ventaja a los locales y en realidad ese gol benefició al espectáculo. Boca se sintió herido en su amor propio. Salió como una tromba a buscar la igualdad. Por entonces, el negro López tenía la manija. Comenzó a meter pelotazos y a mandar en la zona central, superando él solo el despliegue de los volantes locales. Pero no tuvo compañía. Gareca fue bien controlado por A*aola y ni Tamer ni Vázquez (no se sabe de qué jugó) tuvieron peso arriba.

Boca alcanzó a crear un par de situaciones, pero más por su garra por las mandadas de Ruggeri y or algún error de la defensa rival que por mérito futbolístico propio. Una vez que Altos Hornos pasó esos minutos de ini-

2 ALTOS HORNOS: Quinteros; Anachuri, Giachello, Otaola y Tejada; Bornemann, Balbuena y Bacas; Zingariello, Ansonaud (14m ST Crocce) y Bulacio. Dt: Murúa.

0 BOCA: Gatti; Comelles, Mouzo, Ruggeri y Bordet; Krasouski (15m ST H. Alvez), Bachino (24m ST Satafussa) y J. J. López; Tamer, Gareca y Vázquez. DT: Faraone.

Goles: 1-0. 9m (PT) Bornemann (AH) de cabeza, ante un centro de Zingariello.

2-0. 22m (ST) Mouzo (B) en contra, al intentar rechazar un centro de Zingariello.

Arbitro: Marsiglia, muy bien. Seguro en los fallos, no tuvo problemas con nadie, porque el partido fue correcto. Siguió el juego de cerca y se fue aplaudido de Palpalá.

Cancha: Altos Hornos.

EL SOBRESALIENTE: Luis Otaola. Se llevó todos los aplausos. Fue el encargado de marcar a Ricardo Gareca y no lo dejó mover en toda la tarde. Pero además, cuando pudo, se desprendió y llegó con peligro hasta Gatti. Así, con el correr de los minutos, se fue convirtiendo en elhombre más importante de su equipo y de la cancha. Una actuación relevante.

Hora de Balance Para Murúa

SAN SALVADOR DE JUJUY, 9 (De nuestro corresponsal).— Ni alegría ni tristeza. Solo la satisfacción de haberse ido al campo de juego con el aplauso de su público y las ganas de comenzar una nueva etapa, la que inician dentro de poco dentro del torneo regional para buscar otra vez la clasificación y poder volver al Nacional para seguir acumulando experiencias. Así era el vestuario de Altos Hornos luego de la victoria frente a Boca. Y el técnico, juan Carlos Murua definió así la cosa:

"Pienso que en esta segunda etapa nos desbordaron equipos muchos más profesionales que nosotros. Es decir, el fixture no nos benefició. No es que uno se lamente pero a nadie le gusta estar en la misma zona que Boca y Racing. En una de esas si Boca hubiera tenido que venir primero a Jujuy las cosas hubieran cambiado. Sacando un buen resultado de entrada entonces la moral sube y hubiéramos ido más agrandado a la Capital.

Este es un equipo de futuro —continuó Murua— que juega buen fútbol como ustedes mismos pudieron ver hoy. Pero nos hace falta más trabajo, más continuidad y sobre todo competición. Eso le hace bien a cualquier conjunto y más aún a Altos Hornos que salvo el campeonato local y el regional después no tiene oportunidad de enfrentar a equipos de jerarquía.

Ataola, el encargado de marcar a Gareca manifestó: "Pienso que cumplí con la misión que me encomendó el técnico. Además le jugué limpiamente aunque debo reconocer que Gareca es un fenómeno".

FRASES SUELTAS

CARMELO FARAONE: "Boca no tuvo profundidad. Altos Hornos nos complicó el partido de entrada y ganaron bien. Tienen jugadores interesnates como Otaola y Bulacio, que hicieron bien las cosas. A nosotros nos mató el gol de entrada, luego ya no pudimos remontar más el resultado. Con respecto a Argentinos, que será nuestro rival, considero que tiene jugadores interesantes, serán dos partidos muy difíciles. Pero creo que pasaremos a la otra ronda. Ahora espero también, que los jugadores lesionados se recuperen pronto".

OSCAR RUGGERI: "Nos faltó un poco de suerte. Boca trabajó bien durante un tiempo, pero el arquero de los jujeños tapó varias pelotas con destino de red. Luego, si nos caímos un poco y ya no pudimos llegar con claridad. Salí al medio, pero ya estaba todo, cocinado".

MIGUEL ANGEL GIACHELLO: "Estoy feliz con esta victoria, a pesar de que no sirvió de nada, pues ya estábamos afuera del Nacional, fue importante ganarle nada menos que a Boca. El equipo anduvo muy bien, salió tal cuál lo planificó Murúa en la semana. Ahora habrá que seguir trabajando para poder jugar el próximo año nuevamente el Nacional. Aquí los dirigentes se portaron muy bien con los que llegamos de Buenos Aires. Pagaron puntualmente, realmente no podemos quejarnos".

LUIS BORNEMANN: "Estoy muy contento. Por el triunfo y por haber marcado un gol de Boca y nada menos que a Hugo Gatti, uno de los mejores arqueros del momento. Realmente fue un bonito tanto de cabeza."

ENTRE BUENOS, ÑULS

El hecho de que ambos equipos estuvieran clasificados, hacía presumir que se podía ver un buen espectáculo y no nos equivocamos, pese a que técnicamente el encuentro apenas sobrepasó la calificación de regular. Pero la ausencia de marcas y el continuo ir y venir de la pelota de un área a otra, hicieron que los que estuvimos ayer en La Paternal, nos fuéramos satisfechos. Lo que en fútbol nuestro de todos los días, ya es decir mucho.

Y así como el partido resultó agradable en casi la totalidad de los noventa minutos, el triunfo de **Newell's** se justifica plenamente, pues a lo largo del mismo fue el que mejor supo sacar partido de las oportunidades que se le presentaron para desnivelar. Inclusive, si sus hombres hubieran tenido un poquito más de puntería, el resultado final pudo ser mayor que ese ajustado dos a uno final.

Argentinos, que dispuso del balón en gran parte del encuentro, no supo cómo hacer para hacerlo cruzar la línea de sentenci del arco de **Civarelli** y debió conformarse con el perder el invicto por la mínima diferencia, pese a que si **Cardillo** hubiera sancionado con penal una mano de **Santamaría** —lo único que hizo en toda la tarde— que interrumpió la trayectoria de la pelota en el área, cuando solo faltaban dos minutos para el final, la historia pudo haber sido otra.

Solo habían transcurrido dos minutos del primer tiempo y ambos arqueros habían visto rondar el peligro cerca de sus vallas. Primero fue **Allas**, ante una entrada de **Vargas Ríos**, que **Landucci** despejó aparado y luego un remate de **Espnídola** que el "1" rosarino desvió con esfuerzo al corner. Como comienzo era bueno.

A partir de entonces, se alternaron en la visita a las dos áreas, pese a que los "Bichitos" tenían más la pelota y que ésta rondaba más por la de Newell's. Pero, esta vez, chocó contra su propia impotencia y cuando nada lo hacía preveer, **Ramos** —el mejor jugador del campo— capturó un rebote estableciendo la apertura del marcador.

Argentinos salió decidido en la segunda mitad a revertir ese resultado adverso y para ello apretó a la visita contra sus palos, para que se destacara su línea de cuatro, que mostró mucha firmeza. Claro, que también le regaló el contragolpe, que supo explotar después que Ramos desperdiciara en dos oportunidades la posibilidad de aumentar.

Después llegó el descuento y esa jugada que despertó una encendida polémica.

1 ARGENTINOS: Alles; Villalba, Pavoni, Landucci y Domenech; Rotondi (ST 25m Videla), Batista y Espíndola; Castro (ST 16m Debole), Quiroga y Galletti. DT: Labruna.

2 NEWELL'S: Civarelli; Azzolini, Simón, Pautasso y Macat; Acosta Silva, Martino y Ramos (ST 39m Picerni); Santamaría, Vargas Ríos y Almirón (ST 24m Oficialdegui). DT: Montes.

Goles: 0-1, 44m PT **Ramos** (N). Mandada de Azzolini por su sector. Cuando llegó al fondo de la cancha envió centro atrás que rebotó en Batista y el volante que entraba convirtió con tiro fuerte y bajo.

0-2, 20m ST **Vargas Ríos** (N). Ramos recibió en las cercanías del área y luego de sacarse un hombre de encima entregó en profundidad para el centrodelantero. La defensa quiso jugar al "offi-side", pero Pavoni habilitó y el nueve convirtió con tiro cruzado.

1-2, 37m ST **Espíndola** (A). Tiro libre cerca del área y sobre la derecha, pro falta de Martino a Videla. El remate alto se metió en el ángulo superior derecho de Civarelli. Golazo.

Arbitro: Cardillo (Regular). Su calificación se vio disminuida por la omisión de la sanción de un claro penal de Santamaría.

Cancha: Argentinos.

EL SOBRESALIENTE: Víctor Ramos (N). Fue el cerebro de los rosarinos. Jugó e hizo jugar.

Rojinegros con Premios

Los integrantes del plantel de **Newell's** ya tienen solucionado el tema de los premios que han de cobrar en las etapas siguientes del campeonato nacional, hasta las rondas semifinales.

A comienzo de año, acordaron con los dirigentes recibir por las dos primeras fases una cifr* fija. A partir de los cuartos de final, recibirán un cincuenta por ciento de las recaudaciones, efectuados todos los descuentos por gastos. Esta cifra se mantendrá inalterable tanto ganen como pierdan. En caso de arribar a la final del campeonato, **Simón** y **Ramos** —los encargados de conversar con los dirigentes— volverán a reunirse con estos para establecer las nuevas cifras.

● DEBUT

A los veinticuatro minutos del segundo tiempo, ingresó en lugar de Almirón. Se llama **José Oficialdegui** y es sobrino de aquel otrora jugador de los rojinegros de la década del '60.

Llegó a comienzos de año, procedente de Renato Cesarini, a préstamo y su deseo es poder continuar su carrera deportiva en la entidad del Parque Independencia.

Lo Mueven Solo con oro

La información proveniente de **Lima, Perú**, indicaba del interés de **Universitario** para contratar los servicios de **Angel Labruna**, actual director técnico de Argentinos. Una vez finalizado el encuentro con Newell's, lo consultamos al respecto, en los camarines. "Angelito", todavía molesto por ese penal que Cardillo no cobró, fue muy claro y terminante.

"Conmigo no habló nadie al respecto. Además a esta altura de mi vida, no estoy muy convencido de alejarme del país, con lo que todo eso represente. Unicamente que hubiera una gran cantidad de dólares, pero tienen que ser muchos... muchos, como para que me tiente".

Los cables hablan de que Universitario quiere contratar a un hombre de predicamento.

"Le repito que únicamente que pongan muchos... pero muchos dólares, yo de acá no me muevo".

● EN VELEZ O RIVER

Argentinos quiere jugar el encuentro como local ante Boca, por los octavos de final en **Vélez** o **River**. **"Una de las dos canchas quedará libre y trataremos de jugar en ella"**, aseguró Labruna.

SE QUEMARON LAS PIZZAS

Porque Jugaron de Compromiso Salió Todo Redondito

ciativa boquense se hizo del partido. Controló el medio campo rival y llegó hasta Gatti creando peligro. El arquero de Boca comenzó a responder con seguridad, tal es su costumbre y solo por eso quizá los de Zapla no aumentaron la diferencia. El balance del primer tiempo dejó a un equipo local bien acentado y ganando por un tanto jugando con tranquilidad y controlando el partido sobre todo después de la media hora. Y a un Boca que tuvo ímpetu y se sintió herido tras estar en desventaja, pero a pesar de querer no pudo llegar al gol.

Nos esperaba un segundo tiempo movido hasta la media hora. Boca empezó a abrir más la cancha. Adelantó algo más a Juan José López, Gareca se tiró por la izquierda y Tamar insistía por su lateral. Llegó un par de veces merced al espíritu del centrodelantero que peleó cuanta pelota le tiraron, aún aquellas a las que se sabía no podía llegar. Altos Hornos siguió en la suya. Como si el estar eliminado significaría tener la clasificación asegurada. Jugó con tranquilidad, reguló sus energías y esperó el error del rival. Se, como aquellos equipos que saben tras largos años de trabajo.

Pasaron los minutos. Si bien no había dominador neto, el que siempre hacía mejor las cosas era Altos Hornos. Boca empezó a tropezar contra su impotencia y en uno de esos choques Mouzo se equivocó y mandó la pelota al fondo de su propio arco. El dos a cero era justo. Era el premio al esfuerzo y a la dignidad de un conjunto que se sabía de antemano fuera de este torneo. Y era castigo para un Boca que dependió siempre de Gareca, que comenzó a cometer errores defensivos y que no apoyó a Juan José López cuando este tenía ganas y resto físico como para llevar al equipo adelante.

Cayó el telón para Altos Hornos tras la pitada final del árbitro. El aplauso de su público fue el mejor premio para un equipo que no tuvo la suerte necesaria en esta segunda ronda. Terminó otro acto para Boca.

Gareca, al final, no superara la férrea marca de Otaola.

El arquero Hugo Gatti se anticipa al cortar un centro ejecutado desde la derecha por Balbuena. El numero uno boquense a peser de que su equipo cayo por dos a cero fue una de las figuras. Boca no conformo.

¡Fue Hasta el Loro!

SAN SALVADOR DE JUJUY, 9 (De nuestro corresponsal).— El público respondió desde hora temprana. La presencia de Boca en esta ciudad despertó un interés lógico por ver al equipo grande la Capital y más aun aéste que cuenta en su plantel con hombres como Gatti y Juan José López, Gareca y Ruggeri, estos dos últimos integrantes de la selección que dirige Carlos Bilardo. Por eso no extrañó el clima de fiesta. Por eso las tribunas comenzaron a poblarse desde mucho antes del mediodía y por eso se vio a mucha gente haciendo agotadoras colas para conseguir su entrada.

La recaudación (más de 100 mil millones de pesos de la antigua moneda) dice a las claras que la cantidad de público que presenció el cotejo. Hay que tener en cuenta que la cancha de Altos Hornos no tiene una gran capacidad y fue quizá por eso que no fueron más los pesos que ingresaron a boletería.

● EN EL HOTEL

Por otra parte el Hotel Alto La Viña donde se alojó Boca, se convirtió en el pandemonium. Cientos de aficionados se llegaron hasta las puertas del mismo para estar junto a sus ídolos, pedir autógrafos e inclusive sacarse fotografías. Los más requeridos, como no podía ser de otra manera fueron Gatti y Gareca aunque el Negro López también soportó bastante asedio a pesar de su pasado riverplatense.

● DISTINTO

Y así pasó la jornada en Jujuy. Sin duda una jornada distinta para los amantes del fútbol en aquella provincia norteña. Boca es Boca en todo el país y sin duda quedó demostrado que si su hinchada no es la mitad más uno, seguro que le anda cerca.

El "Toto", Tranquilo

CORDOBA, 9 (De nuestro corresponsal).— **Juan Carlos Lorenzo** sigue siendo el hombre de las sorpresas. El siempre tiene tema para la polémica. Como por ejemplo ahora, en que se pensaba que estaría apesumbrado por la derrota de Vélez tras haber jugado tan mal. Pero no fue así. En el vestuario se lo veía tranquilo, quizás demasiado.

Pero el por qué de esa actitud quedó rápidamente comprendido, porque según el "Toto" Lorenzo **"este resultado nos beneficia enormemente para nuestra presentación en los octavos de final del campeonato".**

Tras hacer una breve pausa, reanudó su respuesta aclaratoria de esta manera: **"Es que con el resultado obtenido hoy, hemos logrado el derecho de enfrentar a River en la primera ronda".**

Según aclaró a continuación, los resultados le fueron halagüeños, pese a la derrota de la víspera, en todo, porque al enfrentar a los millonarios en la primera fecha, tendrán más posibilidades de poder triunfar

Finalmente, Lorenzo señaló que no había estado en la cancha presenciando el partido por **"una simple razón de cábala".**

APENAS INSTITUTO

CORDOBA, 9 (De nuestro corresponsal).— Muchas veces no es necesario brillar para ganar. Hay casos en los que solo basta con ser menos malo que el rival para adjudicarse la victoria, y merecidamente. Como en el partido que **Instituto** hizo suyo a costa de **Vélez**. Los cordobeses lograron imponerse por 2 a 0, con un marcador que pudo haber sido aún más amplio. Pero a pesar de los fríos guarismos, Instituto no jugó bien. Simplemente, y como decimos líneas más arriba, se conformó con actuar menos mal que su contricante. Así parecieron entenderlo los pocos aficionados que presenciaron el cotejo, quienes no festejaron con entusiasmo la victoria.

En el primer tiempo, el nivel exhibido por ambos equipos fue muy mediocre. El fútbol estaba totalmente ausente. Y algunos de ese ausentismo Instituto era el que hacía las cosas un poco mejor, ejerciendo de tal forma un leve predominio.

Claro que siempre existe la excepción a la regla. Y en este caso fue la línea media de Instituto. Quizo hacer, pero no logró sus objetivos sino en contadas ocasiones. Rivero, Benítez y Marquez se prodigaron, pero no hallaron respuesta en sus delanteros, excepto en pocas oportunidades.

Con ese panorama, el encuentro, más que oficial parecía tener el carácter de amistoso. Cuando se produjo el gol de **Brunetto,** se pensó que los cordobeses levantaría su ritmo o que Vélez pugnaría por el empate. Pero no sucedió ni lo uno ni lo otro.

● FUE PEOR

Pero si el primer tiempo había sido mediocre, el segundo fue aún inferior en calidad futbolística por los errores garrafales que se cometieron en uno y otro bando. Y así, equivocándose, pero menos, los cordobeses conquistaron su segundo gol, apenas iniciada esta etapa. Después, nada digno de mención, finalizando el cotejo en medio de la abulia de los jugadores y el hastío de los espectadores.

2 **INSTITUTO:** Arroyo; Sánchez, Brunetto, M. Rodríguez y Oropel; Rivero, Benítez y Marquez; R. Rodríguez (12m ST Rioja), Scalise y Mesa. DT: N. Chabay.

0 **VELEZ:** Montes; Segovia, Killer, Cucciuffi y Moralejo; Cabrera, Larraquy y Vannini; Lucero, Alí y Roura. DT(J.C. Lorenzo.

Goles: 1-0. 19m. Brunetto (I). Rodolfo Rodríguez, en gran actuación personal se escapó por el lateral izquierdo y envió un centro, que luego de rebotar en el travesaño fue conectado por Brunetto con un violento remate, que venció al arquero Montes y abrió el marcador.

3m. 2-0. Scalise (I). El gol nació tras una jugada de la línea media Márquez le pasó la pelota a Scalise, quien amagó tirar para un lado y pateó para el otro.

Arbitro: Pedro Feola (bien). El partido no se le escapó de las manos y en todo momento estuvo sobre la jugada.

Cancha: Instituto.

EL SOBRESALIENTE: Rodolfo Rodríguez)I). Fue una pesadilla para la defensa rival. Sus constantes entradas siempre llevaron peligro, como la jugada previa al gol de Brunetto.

Así se Decide la Tercera Etapa

Finalmente, en la víspera se cubrieron las dos vacantes que quedaban para completar los deiciseis equipos que disputarán los octavos de final del Campeonato Nacional. Los dos últimos clasificados fueron Ferro por el grupo C y Unión de Santa Fe por el D, ambos lo obtuvieron al acreditar una mejor diferencia de goles que San Lorenzo y Huracán, que empataron las posiciones en las respectivas zonas.

Los equipos que pasaron a la tercera etapa del torneo, fueron divididos en ocho grupos de dos y disputarán partidos de ida y vuelta. En caso de que en alguna de las zonas empaten las posiciones, la definición para establecer cual de los dos pasa a la siguiente ronda, es la siguiente: a) Se clasificará el equipo que haya obtenido mayor diferencia de goles en ambos partidos. Si susciste la paridad, se recurrirá al punto b, que señala que: Se jugarán treinta minutos de tiempo suplementario luego del segundo encuentro y de no definirse las posiciones, se recurrirá a los tiros penales.

Los ocho equipos que pasen a la segunda ronda serán nuevamente divididos en zonas, esta vez cuatro, de dos equipos que se enfrentarán en partido y revancha.

Las mismas estarán conformadas por: El ganador de Estudiantes - Ferro y el de Loma Negra - Racing de Avellaneda. El que se imponga del encuentro entre Unión de Santa Fe e Independiente enfrentará al que entre Talleres y Racing de Córdoba. El ganador de River - Vélez chocará con el triunfador de Boca - Argentinos y por último se enfrentarán entre sí los recpectivos ganadores de Temperley - Platense contra el de los enfrentamientos entre Newell's y Central.

La programación de la ronda que comenzará el domingo venidero traerá más de un inconveniente a los clubes. Por ejemplo Independiente y Racing que comparten el estadio de los "Rojos" juegan al mismo tiempo de local y visitante, y para colmo otro tanto ocurre con Ferro, estadio alterno que empleaba la Academia cuando estaba ocupado el de Independiente.

Pasó San Cristóbal

GUAYAQUIL, 9 (AFP y ANSA).— San Cristóbal, de Venezuela, avanzó a la ronda semifinal de la **Copa Libertadores de América,** tras empatar en 3 goles con **Barcelona,** en un partido correspondiente al **Grupo 4** del evento. El **San Cristóbal** es considerado como el benjamín del fútbol, pues nació al profesionalismo recién en 1980, cuando ascendió a la segunda división. El primer período había finalizado también igualado, pero en 2 tantos.

El campeón ecuatoriano **Nacional,** por su parte, derrotó al **Deportivo Italia,** por el mismo Grupo, por 3 a 0. Pero ello no le alcanzó, pues San Cristóbal le estaba llevando 4 puntos de ventaja, que mantuvo al superar a Barcelona.

Los últimos partidos del Grupo 4 se jugarán este miércoles, cuando se enfrenten **Barcelona y Tachira,** en **Guayaquil** y **Nacional** y **San Cristóbal,** en **Quito.**

Quiso Ganar con Voluntad y sin Ideas: Empató y Quedó Afuera

SAN LORENZO HIZO FUERZA Y SE HERNIO

Beto-Carlos

Dos figuras que le dieron mayor trascendencia al espectáculo se hicieron presentes ayer en Vélez. Compartiendo un palco sobre las plateas que dan a la avenida J.B. Justo se encontraron **Norberto Alonso** y el "narigón" **Bilardo.**

Se apreciaba claramente las explicaciones técnicas que el actual entrenador de la selección le hacía al "Beto". Además, le señalaba los errores tácticos de ambos equipos y su forma de aprovecharlos y sobre este tema el ex jugador de River afirmó: "Es increíble lo que sabe y entiende de estrategias, Bilardo. Cambiando de tema, no me sorprende escuchar corear a la hinchada de River mi nombre."

La voluntad, las ganas y la fuerza, si no son utilizadas con inteligencia en fútbol muy pocas veces rinden frutos. Precisamente esto no lo entendió San Lorenzo y debió quedarse con un empate ante River plenamente justificado y que lo dejó fuera de carrera en el Nacional.

Los de Boedo salieron bastante contenidos en el primer tiempo, como esperando a ver qué pasaba, no sólo en el estadio de Vélez, sino en el de Ferro, y como los "millonarios" no tenían demasiado apuro ni tampoco contaban con las armas como para generar buen fútbol, los minutos fueron pasando entre forcejeos, luchas y muy poco trabajo para los arqueros.

Varacka en esta ocasión dispuso que **Merlo** y **Gallego** jugasen juntos delante de su línea de cuatro, mientras que **Francescoli** y **Enrique** se turnaban para bajar al medio y hacer de nexo, al igual que **Tapia**, quedando **Bica** solamente adelante para ver si con su velocidad podía superar la defensa "Santa".

Estos por su parte, con **Rinaldi** de "10" y **Perazzo** de centrodelantero, dos hombres que se caracterizan por ser definidores, buscaban darle la profundidad necesaria. Pero en los primeros 45 minutos ni **Bueno** ni **Navarro** pudieron desbordar correctamente a sus marcadores, y cuando lo hacían surgía **Tarantini**, de correcta labor.

Fue así que el cotejo se hizo luchado, con mucho forcejeo, en medio de la desesperación de uno y la tranquilidad del otro. Apenas si un tiro libre de **Francescoli**, sacado al corner por **Cousillas**, en el único que hizo el uruguayo en toda la tarde, y un remate por sobre el travesaño de **Coudannes** ante **Fillol**, fueron las únicas jugadas que sacaron de la monotonía el partido.

Con la necesidad del triunfo, ya que conocía el resultado parcial en Caballito, San Lorenzo salió a jugarse el todo por el todo, en el segundo tiempo. Se acordó más asiduamente de **Navarro** y éste comenzó a enloquecer a **Olarticoechea** que no acertaba una. Un tiro en el travesaño del puntero, y un rechazo al corner de **Enrique** cuando **Rinaldi** entraba a "fusilar" a **Fillol**, ni bien comenzada la etapa daban la pauta de la mejoría experimentada por los dirigidos por Veira. Pero a medida que transcurrían los minutos San Lorenzo se pasaba de revoluciones, quería hacer todo con fuerza y no le salía nada, mientras que por el otro lado Bica se cansó de pasar una y mil veces a Hrabina y compañía creando zozobra en el fondo del "Ciclón", y si no llegó a convertir fue por su falta de colaboración en sus compañeros.

SAN LORENZO: Cousillas, Sosa (26m. ST Schamberger), Biain, Higuain y Hrabina; Coudannes, Insúa y Rinaldi; Bueno (17m. ST Crespín), Perazzo y Navarro. DT: Veira.

RIVER: Fillol, Olarticoechea, Tarantini, Nieto y García; Merlo, Gallego y Francescoli, Bica, Enrique (23m. ST Gordillo) y Tapia (34m. ST Messina). DT: Varacka.

Tarjetas rojas: 21m. ST (Nieto (R) por agresión. 38m. ST **Rinaldi** (SL) por agresión.
Arbitro: Carlos Espósito (bien). Técnicamente no tuvo errores. Estuvo correcto en las dos expulsiones.
Cancha: Vélez (local San Lorenzo).
EL SOBRESALIENTE: Alberto Bica (R). Con la habilidad y rapidez de siempre, aunque adosándole a ello una gran cuota de fuerza y espíritu de lucha. Tuvo las ocasiones más claras para modificar el marcador y él solo se las arreglo para hacer "temblar" a toda la defensa rival.

Poca Bolilla

Los rumores se venían acrecentando en la semana y se cristalizaron en la gramilla velezana. **Merlo y Gallego** estuvieron juntos en el equipo titular, aunque la camiseta de la banda fue lo único en común.

Ya en los vestuarios el reaparecido "Mostaza" comentó: "Yo acato las disposiciones del técnico y él designó que juguemos juntos **Gallego** y yo. De todos modos no se si jugar con dos volantes de iguales características fue lo mejor que podíamos hacer."

Sintetizando su pensamiento **Merlo** comentó: "Atacamos permanentemente con 4 jugadores y con algo más de fortuna pudimos llevarnos una victoria".

Un potente remate de Biain le doblo la mano a Fillol, fue solo un susto.

Contra Aragón

La poca afinidad que se tienen mutuamente el presidente **Aragón Cabrera** y la hinchada de River es cada vez más notoria. Ayer no solamente los simpatizantes "millonarios" corearon a **Alonso** y abuchearon a los directivos de su club, sino que también y cuando el dominio de San Lorenzo era ostensible y parecía madurar el gol de los santos, un grito atronó Liniers: **"Aragón, Aragón, no vendas el partido, la..."**

Ya en los vestuarios el presidente riverplatense, muy contento por el empate obtenido, pero no tanto por la actuación de **Francescoli** afirmó: **"A pesar de los gritos a mi gestión, ganamos la zona".**

Veira consuela a Crespin. San Lorenzo no pudo con River y quedo eliminado.

'Dale Civarelli'

Cuando el **"Morcillón de Bánfield"** llegó recitando las **Rimas de Becquer**, nadie podía creer lo que estábamos escuchando y viviendo. Pero pronto volvió a la normalidad, y en un santiamén se convirtió en el buitre de siempre: **"Por tres centavos les cuento un chimento de La Paternal".** Ante la contestación afirmativa el **"Morcillón"** dijo: **"La hinchada de Argentinos habló con el arquero Civarelli, para que pusiera toda su buena voluntad y ayude a que se concrete su pase a los "Bichitos". El rosarino tiene ganas de venirse y Labruna está que no duerme por el golero".**

El Presidente Cabulero

"Aragón Cabrera parece que no confía mucho en el equipo, y por eso es que hace algunas fechas ha adoptado una cábala. Resulta que el controvertido mandamás de los "millonarios" cada vez que hay partido concurre a la cancha con la misma vestimenta, que consiste en pantalón gris y blazer azul. Hasta ahora parece que le ha dado suerte, teniendo en cuenta que comenzó a ponérselo desde que su equipo empezará a ganar partidos". "Garrapata" lo hizo recalcar porque él hace exactamente los mismo, claro que no por cábala, sino que el muchacho es tan miserable que tiene miedo de gastar su amplio vestuario.

Roja por Levantar las Manos

"Hola... con la casa de "Pablito Petaca"... Me da con él. Pero no ponga la musiquita y apúrese, que es urgente". El teléfono del diminuto colaborador fue intervenido y se escuchó: **"Espere que ya viene. Recién se terminó de perfumar y se está cortando las uñas de los pies, porque tiene una fiestita".** Más rápido que un ratón atómico, **"Pablito"** se aferró al tubo y oyó: **"Aquí, el "Monatas Víctor" desde Mataderos, jefecito. Sabe que expulsaron al morocho Méndez y a Acuña, por agredirse. Al terminar el partido, el "9" de Estudiantes lo fue a ver a Demaro en el vestuario para preguntarle el por qué de la roja. Entonces, el juez le dijo. Al levantar sus manos se expulsó solo. Yo solo había echado a Acuña".**

¡Agradecido!

"No se puede decir que Leopoldo Jacinto Luque sea un desagradecido al club que lo lanzó a la fama". Comentó **"Garrapatita"**, mientras se secaba las lágrimas que le produjeron sus decepciones deportivas del fin de semana, ya que no solo quedó afuera de la próxima ronda del certamen Huracán, el club de sus amores. **"Resulta que el centrodelantero, que recientemente se desvinculara del Santos de Brasil, les trajo a los dirigentes de Unión dos juegos completos de vestimentas deportivas con los colores del club donde jugará Pele, además de otros obsequios".**

CUANDO

Unión sigue, a pesar de perder. **Huracán**, en cambio, luego de ganar merecidamente por 2 a 1, quedó fuera. Y está bien. A pesar que ayer el **Globo** pudo haber marcado cuatro tantos que necesitaba de manera imperiosas para pasar a la tercera ronda de este bendito torneo Nacional, que por ejemplo elimina a **San Lorenzo** luego de mantenerse invicto en el mismo.

Ganó **Huracán**, pero si no le alcanzó, no se debe a lo realizado ante **Unión.** Al contrario, los motivos hay que buscarlos en lso demás encuentros de esta segunda fase, pues allí no anduvo bien futbolísticamente. De haber sido diferente, hubiera jugado ante los ta
como lo hizo
plo.

Unión al fi
pero justamen
estos sem
puede
tenemos
driamos
lísticam

Si bien
so Abde
eve

Huracan al ataque, como todo el partido. Al final la victoria

'Esto fue un Ejemplo'

"Lo que pasó hoy (por ayer) demuestra a las claras que el fútbol es una cosa limpia, que no hay absolutamente nada raro, yo hace 20 años que estoy en esto y jamás vi nada de lo que se dice. River nos jugó como tenía que hacerlo, de frente, y si no les ganamos fue porque no se pudo. Igualmente todos mis jugadores y yo podemos salir con la frente bien alta, porque hicimos lo que pudimos y se mataron dentro de la cancha. Además estoy cansado de suspicacias, porque también se habló que San Lorenzo resultó beneficiado al jugar el jueves y no el miércoles. Yo les aseguro que fue todo lo contrario, pues mis jugadores tuvieron un día menos para recuperarse;esto fue un ejemplo".

Con el ceño fruncido y gesto adusto, **Héctor "Bambino" Veira**, técnico de San Lorenzo, comenzó el diálogo.

Mucho más calmo expresó: **"La hinchada de San Lorenzo y los jugadores se merecían la clasificación. Los primeros por el apoyo que le brindaron al equipo y los segundos porque yo sólo sé los problemas que debieron superar para poder jugar. Muchos de ellos estaban golpeados o lesionados y se las aguantaban sin chistar".**

El Conejo Anda en Bicicleta

El "clima económico" no es el mejor en River. Ya parece historia repetida el "problemón" que significa la renovación de contratos y el arreglo de los premios a percibir por punto obtenido en este torneo. Varios son los jugadores que tienen grandes diferencias con el ofrecido por los directivos para la renovación de sus contratos y **Alberto César Tarantini** es uno de ellos, seguramente el de más difícil situación.

Con su acostumbrada gentileza, el "Conejo" señaló al respecto: **"Los directivos de River no tienen ni voluntad ni ganas de llegar a un arreglo por la actualización de mi contrato. A medida que pasa el tiempo la solución se hace más difícil y cada vez las reuniones son más espaciadas. Espero darle un corte definitivo al asunto".**

Finalmente el "2" riverplatense afirmó: **"Jugar en estas condiciones no es muy lindo que digamos, pero parece que los directivos así lo quieren. De todos modos no considero por el momento la posibilidad de quedar libre a fin de año si me veo en la obligación de firmar por el 20%".**

● **PAOLETTA CONTRAATACA**

Algo molesto por las preguntas de la prensa, [illegible]ario ge[illegible]al de River comentó: **No creo que a nadie le interese e la situación econ[illegible] a[illegible] mantenemos con algunos jugadores. Yo de eso no sé nada, pero considero que la solución llegará pronto, salvo con Tarantini, ya que considero que con él no hay más nada que tablar".**

A pesar que Paoletta dijo desconocer el arreglo de los premios con los jugadores, se "olvidó" de señalar que el último sábado hubo una reunión en la concentración de River entre **Fillol, Olarticoechea** y el directivo **Homsani**, donde se estipuló que recibiría **5 millones** por punto obtenido en la primera fase del torneo y **6 millones** por punto en la segunda etapa.

Los pibes se apuran por irse de la cancha, uno es detenido.

Hubo trompadas e incidentes en la estacion Liniers, 15 detenidos.

Detenidos en Liniers y Patricios

Domingo, fútbol, detenidos, parece ser que desgraciadamente estas tres palabras semana tras semana van unidas como si fueran una sola.

Esta vez Liniers y Parque Patricios fueron escenario de hechos vergonzosos que lo único que logran es que la gente se aleje más de los estadios. El saldo de los lamentables episodios fue de 19 detenidos, cinco de los cuales deberán pasarse 30 días en el calabozo de la cárcel de Devoto. Ellos son **Néstor Horacio Acuña**, argentino, 21 años, soltero; **Osvaldo Angel Rivera**, 22 años, casado de la misma nacionalidad; **Osvaldo José Cáceres**, 18 años, soltero; **Héctor Hugo Silveira**, soltero, 22; **Edelmiro Víctor Ramos**, 28, casado.

Cuando culminó el partido en Liniers varios chicos ingresaron al campo de juego, y una vez retirados los jugadores del mismo la policía procedió a echarlos. Todos los pibes se iban sin chistar y bastantes apurados emprendieron la retirada, pero sorpresivamente, dos de ellos, de alrededor de 15 ó 16 años, que habían quedado relegados, fueron llevados por la policía detenidos ante la reprobación del resto del público.

Pero lo más grave ocurrió en la estación Liniers del ferrocarril Sarmiento, pues allí se encontraron dos grupos antagónicos embanderados con los colores de River y San Lorenzo. Primer fueron algunos insultos que parecía no iban a pasar a mayores, pero imprevistamente uno de ellos lanzó una piedra y esa fue la mecha que encendió el escándalo, pues todos se trenzaron en una batalla infernal.

Fueron diez minutos aproximadamente en que se vio de todo. Trompadas, patadas, corridas entre los que participaban y aquellos que no teniendo absolutamente nada que ver, buscaban escapar.

● **LIOS EN PARQUE PATRICIOS**

Los primeros proyectiles en el campo cayeron sobre las espaldas del arquero **Trucco**, inmediatamente que **Juan Carlos Loustou** sancionó el segundo penal a favor de **Huracán (?)**. El resto, con algunas botellas de gaseosa incluidas, fueron arrojadas por los parciales locales cuando el juez expulsó al arquero visitante. Los últimos —aunque menores— se tiraron contra la humanidad del árbitro, cuando éste se trasladaba hacia los vestuarios. Además, a raíz del nerviosismo existente en el estadio **Ducó**, fueron detenidos 4 personas, quienes fueron trasladadas a la **Comisaría 28**, ubicada en la avenida Vélez Sarsfield.

FRASES SUELTAS

ENZO FRANCESCOLI: "Sé perfectamente que mi rendimiento actual es bastante bajo. No es por buscar excusas pero aparte de la marcación que ejercen sobre mí es muy estricta todos los partidos, tampoco tuve el tiempo necesario para entrenar con mis compañeros. No charlé con Varacka sobre mi actual juego, pero será por que inciden los permanentes cambios, sobretodo del medio para adelante, lo que no permite tener una buena sincronización ofensiva. Pienso que me conviene jugar con un delantero de punta, tipo Trossero, para tener más compañía y además para que los desbordes de Bica tengan siempre un destinatario en el área. Yo podría armar el juego y arrastrar las marcas.

ENRIQUE NIETO: "Estoy muy amargado por mi expulsión; justo que venía andando bastante bien. No tuve ninguna intención de golpear a Rinaldi. Yo simplemente levanté mis brazos instintivamente y el **golpeó su cabeza sobre mi antebrazo".**

JORGE RINALDI: "A pesar de nuetra eliminación pienso que no cambiará mi actitud ni tampoco la de los dirigentes sobre la renovación de mi contrato. Lo que pasa que esto había que olucionarlo mucho antes. De todos modos ahora solamente siento una gran amargura por haber defraudado a tanta gente que quería la clasificación. En mi expulsión es verdad que alcancé a pegarle al jugador de River, pero fue algo casual.

RUBEN INSUA: "A pesar de no jugar bien frente a River, creo que hicimos los suficientes méritos como para ser los triunfadores. De todos modos hay que tener en cuenta que la mayoría de los jugadores se incorporaron para el Torneo Nacional y por lo tanto nos falta mucho trabajo y sincronización".

GANAR ES UNA DERROTA

[illegible]atengues" un encuentro de compromiso, [illegible]zo Platense ante Ferrp, ayer, por ejem-

[illegible]l final se clasificó. Sufriendo, es cierto, [illegible]nente por ser más regular que su rival en [illegible]partidos. Pero hay que aclarar algo que [illegible]mportante para el futuro "tatengue", si [illegible]ue calificar lo hecho en la víspera, ten[illegible]e señalar que fue muy pobretón. Futbo[illegible]te y anímicamente.

[illegible]s cierto que tiene jugadores hábiles, ca[illegible]ve, **Logiácomo, Cordero o Lanao** por nombrar algunos, certifica que su vuelo futbolístico es muy bajo. También es correcto decir que es un equipo híbrido. Tanto, que en estos partidos en los que se juega mucho, o el "resto", como ante **Huracán**, demuestra que la falta garra.

De todas maneras, en estos momentos, para la gente santafecina todo lo demás entró en el terreno de las anécdotas o en las suposiciones. Lo que importa es haber obtenido la clasificación. En cambio para **huracán**, el consuelo fue que **San Lorenzo** quedó eliminado. Lo lamentable del caso es que eso no soluciona sus defectos futbolísticos. Damos fe...

[illegible] no alcanzo.

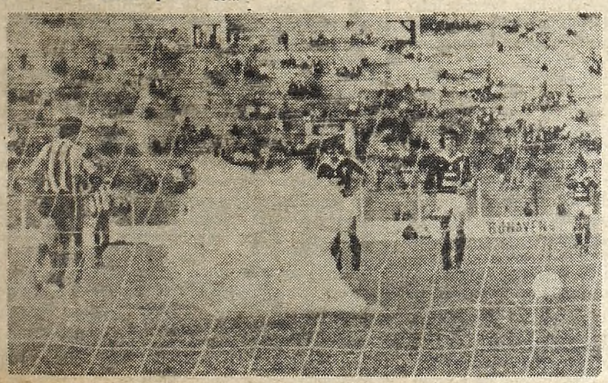

Hasta una pastilla desinfectante arrojaron al campo de juego de Huracan.

2 **HURACAN:** Vidallé; Cortés, Sánchez, Beaulieu y Romero; Carra, Martínez y Echaniz; Houseman, Di Luca y Converti (20m. ST González). DT: Sosa.

1 **UNION:** Trucco; López, Alberto, Cárdenas y Lencinas; Cordero, Zavagno y Abdeneve (41m. ST. Ferrari); Escudero (38m. ST Cataldo), Lanao y Logiácomo. DT: Violi.

Goles: 1-0. 39m. PT. Converti (H) de tiro penal. El puntero ejecutó el disparo de "zurda" a media altura y a la derecha de Trucco.
1-1. 18m. ST. Zavagno (U). Una doble pared con Lanao, que Zavagno con un puntazo de derecha alto y fuerte, convirtió.
2-1. 38m. ST. González (H). Preciso pase de Di Lica, que recibió González, quien encaró y convirtió.
Penal atajado: 21m. ST. Trucco (U) a Houseman (H).
Expulsados: 39m. ST. **Martínez** (H) por exceso verbal y 41m. ST. **Trucco (U)**, por juego brusco.
Arbitro: Lostau (mal). **Cancha:** Huracán.
EL SOBRESALIENTE: Juan Amador Sánchez.

COMO SUFRE EL TESORERO

La clasificación de **Unión** para la tercera ronda, ha provocado lógica satisfacción en el plantel "tatengue", pero en contraste inquietud a su tesorero. Sucede que son muy magras las recaudaciones y los gasot superan con notable amplitud a los ingresos.

Por ejemplo, cada jugador, en las dos primeras partes del torneo cobró **tres mil "palos"**. Mientras que ahora por "seguir en carrera" participan con el 50% de la recaudación.

Toda una definición del déficit de las arcas santafecinas, es que según nos enfatizó su coordinador **Julián Iruarnirraga**, es que **"venir nos costó 5 mil doscientos 'palos' solo en micro, hotelería y comida y faltan los premios...".**

Le Disparan a Grondona

El prosecretadio de **Huracán, Roberto Cistaro**, al término del cotejo, cuando se encontraba en los vestuarios denunció que **"la desobediencia a los reglamentos de Julio Grondona y los desacertados fallos del juez Claudio Busca, fueron las causas fundamentales que provocaron la eliminación del equipo de los cuartos de final del Campeonato Nacional".**

"Estamos muy molestos con Grondona, porque no se ajustó a los reglamentos al permitir que Unión y San Lorenzo jugaran el jueves pasado fuera del resto de la fecha, ya que las disposiciones señalan que los partidos definitorios deben jugarse simultaneamente y esto no fue cumplido", expresó.

Con respecto a **Boca**, Cistaro dijo que **"vienen de arrastre los problemas con él, que fue quien nos saboteó el cotejo que jugamos contra River".**

DE PUNTA A PUNTA

GRUPO "A"

EQUIPOS	J.	G.	E.	P.	Gf.	Gc.	Pts.
ESTUDIANTES (LP)	6	4	-	2	7	3	8
VELEZ	6	3	1	2	5	6	7
INSTITUTO	6	1	1	4	8	11	3

GRUPO "B"

EQUIPOS	J.	G.	E.	P.	Gf.	Gc.	Pts.
INDEPENDIENTE	6	3	2	1	12	6	8
TEMPERLEY	6	2	4	-	8	5	8
CHICAGO	6	-	2	4	3	12	2

GRUPO "C"

EQUIPOS	J.	G.	E.	P.	Gf.	Gc.	Pts.
RIVER	6	3	2	1	5	2	8
FERRO	6	2	2	2	7	6	6
SAN LORENZO	6	-	6	-	2	2	6

GRUPO "D"

EQUIPOS	J.	G.	E.	P.	Gf.	Gc.	Pts.
PLATENSE	6	3	-	3	8	13	6
UNION	6	1	3	2	7	4	5
HURACAN	6	2	1	3	6	8	5

GRUPO "E"

EQUIPOS	J.	G.	E.	P.	Gf.	Gc.	Pts.
BOCA	6	4	—	2	11	4	8
RACING	6	4	—	2	6	4	8
A. HORNOS (J)	6	1	2	3	3	8	4

GRUPO "F"

EQUIPOS	J.	G.	E.	P.	Gf.	Gc.	Pts.
CENTRAL	6	4	1	1	10	4	9
TALLERES	6	—	4	2	4	9	4
S. MARTIN (T)	6	1	1	4	5	10	3

GRUPO "G"

EQUIPOS	J.	G.	E.	P.	Gf.	Gc.	Pts.
L. NEGRA	6	4	2	—	16	3	10
ARGENTINOS	6	2	3	1	11	9	7
J. ANTONIANA	6	—	—	6	4	16	—

GRUPO "H"

EQUIPOS	J.	G.	E.	P.	Gf.	Gc.	Pts.
RACING (CBA.)	6	5	—	1	13	10	10
NEWELL'S	6	4	1	1	14	10	9
R. CESARINI	6	—	—	6	4	14	—

LA PROXIMA FECHA

(Tercera ronda)
Partidos de ida

ESTUDIANTES vs. FERRO
UNION vs. INDEPENDIENTE
RIVER vs. VELEZ
TEMPERLEY vs. PLATENSE
BOCA vs. ARGENTINOS
NEWELL'S vs. ROSARIO CENTRAL
LOMA NEGRA vs. RACING
TALLERES vs. RACING (Cba.)

HABLANDO EN PLATA

En el Fortín de Liniers, San Lorenzo jugó de local ante River, y se registró la mayor recaudación de la jornada; en Jujuy Altos Hornos de Zapla y Boca, se ubicaron segundos; luego Temperley - Independiente y Loma Negra Juventud Antoniana; en los restantes cotejos las recaudaciones fueron también interesantes.

San Lorenzo-River	$ 4.874.700.000
Altos Hornos-Boca	$ 1.119.060.000
Temperley-Independiente	$ 606.300.000
Loma Negra-Juv. Antoniana	$ 401.730.000
Ferro-Platense	$ 238.600.000
Huracán-Unión	$ 215.560.000
Argentinos-Nulls	$ 154.670.000
Racing (Cba.)-R.Cesarini	$ 91.190.000
Chicago-Estudiantes	$ 77.400.000
San Martín (Tuc.)-Talleres (Cba.)	$No fue suministrada
Instituto (Cba.)-Vélez	No fue suministrada

A FERRO SE

• Le Ganó a Platense, Hubo Empate en Liniers y Continúa

Esta vez la paradoja vale. Y vale porque hay que empezar por lo que sucedió en el final, ya que fue lo más recatable de lo acontecido en Caballito. El gol en contra de Sánchez Sotelo cuando se jugaban dos minutos de adicional, sirvió para romper un silencio que se había impuesto la hinchada de Ferro, por los sucesos ya conocidos. El cual se prolongó por llegar inmediatamente la pitada final de Gnecco y el anuncio por medio de las portátiles de la finalización de San Lorenzo-River, que otorgaba la clasificación de Ferro.

Ahí comenzó la fiesta. Una fiesta que se extendió por largos minutos y que tuve dos destinatarios, por motivos diferentes. Uno fue Andreuchi quien salió ovacionado por todo el estadio, recibiendo así el testimonio luego del mal trance atravesado. Y el otro, como es lógico suponer fue San Lorenzo. El grito de "Chau Boedo, chau..." atronó repetidamente por todo Caballito.

Antes, hubo muy poco. Porque Ferro fue el único de los dos que buscó algo. Claro que tuvo sus limitaciones y en consecuencia, todo se hizo muy anodino y carente de emoción.

Ferro, dominó, impuso su ya conocido juego, pero a la hora de la definición llegaron los problemas. Y los mismos se sucedieron por la repetición en las llegadas.

La entrada de Acosta por Marcicó (lesionado a los pocos minutos de comenzar el partido) le otorgó a Ferro, mayor movilidad, pero también un avance frontal. Y allí siempre ganó Platense, porque se dedicó a juntar la mayor cantidad posible de hombres en el medio (utilizó cuatro volantes) para especular con alguna salida de contragolpe.

Ni el gol de Cuper por mediación de un tiro penal, le permitió obtener la claridad necesaria. Eso sí, ganó con tranquilidad y solo en sus mentes rondaba la noticia que podía llegar desde Liniers.

Platense pareció no darse cuenta de lo que ocurría. Por más que hizo ingresar a Anzarda y Cabral, todo siguió igual. Solo cambió figuritas.

Hasta que se produjo la entrada de Andreuchi y tras ella, llegó el gol tan esperado, cuando algunos silbidos por parte de la parcialidad "verde" pretendían irrumpir la tranquila tarde.

Luego lo ya comentado, para "romper" un silencio tan prolongado como meditado. Los rencores y las asperezas, entre hinchas y directivos quedaron de lado para festejar una clasificación que muy pocos tenían en cuenta. Ahora habrá más motivos para comentar, aparte de la Copa Libertadores.

Biasutto ataja el envío "verde", y Ginnani lo custodia. Despues Platense cayo sin penas.

Maratón Verde

Nuevamente Ferro comienza la maratón futbolística, para atender simultáneamente la Copa Libertadores y el campeonato Nacional. Por tal motivo, todo está diagramado y será cumplido al pie de la letra.

Para ello, esta noche el plantel profesional compuesto de 19 jugadores, concentrará en principio, hasta el viernes próximo, en la quinta de la Fundación Salvatori, en José C. Paz, tal cual lo hiciera anteriormente, con vista a su próximo compromiso del viernes ante el Cobreloa.

CANTITO ALEGRE

CORDOBA, 9 (De nuestro corresponsal).— Con la tranquilidad de saberse con el pase a los octavos de final del campeonato nacional en el bolsillo, **Racing** de esta ciudad asumió este compromiso con total tranquilidad, pues lo único que le podía preocupar era qué lugar ocuparía en la tabla de su zona. En cambio **Cesarini**, lo hizo con la mente puesta en obtener aunque sea su primer punto en la segunda fase. Estos ingredientes, permitieron que los pocos espectadores que se dieron cita al estadio, presenciaran un agradable encuentro, que puso de manifiesto las bondades futbolísticas de la academia cordobesa, pese a las ausencias de varios de sus titulares.

Bastó que **Juan José Urriti** se adueñara de la "manija" del partido para que todo fuera un festival. Toques, paredes y llegadas, enloquecieron a la defensa rosarina, que no encontraba la fórmula para detener ese aluvión. Y cuando la "araña" **Amuchástegui** inauguró el marcador, se puede decir que se acabó la resistencia de Cesarini.

La entrada de **Molina** por **Ballejo**, terminó de consolidar el andar del equipo local y como consecuencia de ello, llegaron los otros dos goles.

3 **RACING (C):** Ramos; Del Mul, Torletti, Coloccini y Quiñones; Seronero, Feliú y Urruti; Amuchástegui, Ballejo (ST. 15m. Molina) y Oyola (ST. 21m. Maldonado). **DT:** Basile.

2 **RENATO CESARINI:** González; Zeballos, Ramacciotti, Foresi y Colacray (ST. Lara); Coullery, Sánchez y Siraolo; Vega (ST. 25m. D'Agostino), Bertolot y Constantino. **DT: Onega-Artime.**

Goles: 1-0, 36m. PT, **Amuchástegui** (R). Luego de una excelente jugada individual, con remate fuerte y bien colocado.

1-1, 8m. ST,, **Vega** (RC). Concretó luego de una muy buena jugada personal, con un tiro esquinado.

2-1, 17m. ST. **Molina** (R). Sorprendió a la defensa rosarina y con fuerte envío superó a González que nada pudo hacer.

3-1, 27m. ST., **Urruti** (R). Recibió un exacto pelotazo y cuando pisaba el área sacó un potente disparo. Golazo.

3-2, 44m. ST., **Constantino** (R). Con remate corto luego de recibir el balón dentro del área.

Arbitro: Bava (Aceptable). En un partido sin compromiso para ninguno de los dos, no tuvo problemas, pues contó con la colaboración de los protagonistas.

Cancha: Racing.

EL SOBRESALIENTE: Juan José Urruti (R). Fue el eje de su equipo, cumpliendo acertadamente con la misión de reemplazar a Gasparini. Consolidó su actuación con un golazo.

LA TARDE DULCE

SAN MIGUEL DE TUCUMAN, 9 (De nuestro corresponsal).— La contundente victoria lograda por **San Martín** de esta ciudad frente a **Talleres de Córdoba** (3-0) estuvo basada en el excelente despliegue de Bassitta, conductor del equipo en todo momento y la siempre latente peligrosidad de Paz. El dominio de los tucumanos se hizo evidente desde el mismo comienzo de las acciones. Los cordobeses, por su parte, no pudieron neutralizar a sus rivales. Es que lucharon con pocas ideas prácticas. Su juego fue una repetición a lo largo del partido: continuas entregas a Hoyos con la finalidad de mantener la posesión de la pelota.

A los 18 minutos, San Martín comenzó a reflejar en el marcador su dominio territorial con un gol. Después, como incentivados, se lanzaron en una decidida ofensiva, logrando vencer al guardameta contrario también Noriega y Medina.

En el segundo tiempo no se produjeron alternativas que pudieran cambiar el curso del encuentro. La solitaria voluntad de Bevilacquea solo logró hacer menos estrepitosa la caída. Y si no hubo más goles tucumanos fue porque el equipo apareció algo cansado tras su esfuerzo en la primera etapa.

3 **SAN MARTIN (T):** Chamorro; Savaresse, Cejas, Urquiza y Robles; Bassitta, Román y Noriega; Medina, Paz (30m ST Martínez) e Ibarra. **DT:** Reynoso.

0 **TALLERES (C):** Commisso; Caffarena, Ruiz (19m ST Taboada), Cámara y Riquelme; Seghetti, Bustos y Hoyos; Tedini, Bevilacqua (15m ST Torletti) y Coleoni. **DT:** D. Willington.

Goles: primer tiempo: 1-0. 18m Roman (SM). Los tucumanos avanzaron sobre el arco defendido por commisso. Se produce un peloteo dentro del área, que finalmente conecta Roman abriendo el marcador.

2-0. Noriega (SM). El medio campista se adelantó, dejó atrás a su marcador y aprovechando una falla defensiva amplió el tanteador.

3-0. Medina (SM). Nuevo avance de los delanteros tucumanos sobre el arco de los cordobeses. Hay una serie de rebotes. La pelota ava a los pies de Medina, que conquista el tercer y último gol.

Arbitro: J. C. Coradina (bien). Cumplió con una actuación pareja durante todo el partido. Sus fallos siempre fueron justos.

Cancha: Atlético Tucumán.

EL SOBRESALIENTE: Bassitta (SM). Desde la línea media se encargó de unir al equipo. Colaboró además tanto con defensores como con atacantes.

LE DIERON TODAS

Todo Ferro se une en un abrazo general. Se clasificaron.

Andreuchi y su Vuelta

Luis Andreuchi se reencontró con el gol, en una etapa muy importante de su vida. Y así lo entendieron tanto sus propios compañeros como el público de Ferro, quienes premiaron la actuación del correcto jugador.

"Todo lo que sea favorable de ahora en más es muy positivo, tanto para mí como para mi familia. El testimonio de mis compañeros como también la ovación del público al término del partido, es un recuerdo muy imborrable para mí. No tengo palabras de agradecimiento, para toda la gente de Ferro, en la cual se incluyen dirigentes, jugadores, simpatizantes y cuerpo técnico. ¿El gol? Fue una buena jugada de Garré que siguió el chico Acosta. Al querer pasar entre los defensores de Platense se le fue un poco y yo como estaba ahí le di con todo. Prefiero en estos casos, errarlo fuerte y no despacio. Por suerte se me dio. En ese momento no sabía qué hacer, si correr, pararme o colgarme del alambrado. Nunca se me dio un caso así. Hacer un gol ni bien había entrado a la cancha.

Físicamente estoy bien y ya superado del terrible accidente. Estuve seis meses entrenándome para poder jugar y por tal motivo no me inscribieron en la lista de la Copa. Espero seguir siendo útil a Ferro y poder devolverle algo de lo que hicieron tanto por mí y por mi familia".

3 **FERRO:** Bacigalup; Agonil, Cuper, Carrizo y Garré; Arregui, Brandoni y Cañete; Crocco (26m ST Andreuchi), Márcico (16m PT Actosta) y González: DT: Griguol.

1 **PLATENSE:** Biasutto; López Turitich, Sánchez Sotelo, Russo y Ginanni; Magalahaes (ST Anzarda), Viscovich, Roldán y Gómez; Hernández y Cincunegui (ST Cabral). DT: Zoff.

Goles: 1-0 29m (PT). Cuper (F) de penal. Garré alargó para Acosta y éste dentro del área fue trabado por Russo. Cuper con tiro corto y a la derecha venció a Bacigalup.

2-0. 27m (ST) Andreuchi (F). Centro de Garré por izquierda. Acosta la paró con el pecho y metió entre dos defensores a Andreuchi. Este empalmó de derecha y conquistó.

2-1. 40m (ST). Hernández (P). Tiro libre de Ginanni que empalmo con un derechazo Hernández lejos del alcance del arquero.

3-1. 44m. (ST) Sánchez Sotelo (P) en contra. Agonil arrancó por derecha y mandó el centro para la entrada de Arregui. Sánchez Sotelo se interpuso para rechazar con tan mala suerte que batió su valla.

Arbitro: Gnecco (Bien).

Cancha: Ferro.

EL SOBRESALIENTE: Héctor Cuper. Ordenó y fue seguro en el quite. A pesar de que Platense llegó en pocas oportunidades, su tarea fue muy positiva.

FRASES SUELTAS

Carlos Griguol: "Si quedaba afuera no me hubiera dolido, porque ya sabíamos las reglas del juego. Yo no sé si soy un tipo de suerte o adivino. Las otras noches contra River, entró Acosta y enseguida logró un golazo. Hoy —por ayer— ni bien entró Andreuchi marcó un gol. ¿A quién hubiera preferido, si Vélez o Estudiantes? Da lo mismo. Mañana —por hoy— haré de peluquero y no se hablará de fútbol.

Alberto Márcico: "Tengo un fuerte golpe en el tobillo derecho. Salí porque no podía seguir y tenía miedo de que se agravara. El médico me dijo que es solo el golpe y habrá que esperar para ver la evolución".

Carlos Biasutto: "Por suerte es solo un pequeño corte sobre la ceja izquierda que me hice al golpear contra el botín de un delantero de Ferro. Fue una jugada accidental. ¿El partido? Perdimos porque Ferro jugó mejor".

EL GOL PINCHA, EL PARTIDO DUELE

Chicago y Estudiantes mandaron el fútbol al matadero. El local —sin otra motivación que salvar el honor— continuó fiel a su planteo conservador y defendió hasta el último minuto, vaya a saber qué. Por su parte, el visitante —con la mente puesta en la Libertadores y una alineación de emergencia— desarrolló un juego prolijo y metódico que no solo le alcanzó para adueñarse del partido por 1-0, sino también para anotarse en el primer lugar de la Zona "A". En la próxima ronda lo espera Ferro, por los octavos de final.

En los primeros tanteos, fue fácil percibir que era **Estudiantes**, el equipo que tenía los delanteros más incisivos. Porque **Vieta** no era claro en su recorrido, pero ponía todas las ganas; **Custodio Méndez** se movía con criterio por el frnete de ataque y **Alberto Benítez** no perdía ni un cabezazo cuando tenía que ir a dividir en la altura. Si a esto sumamos la peligrosa sorpresa que **Gurrieri** le confería a la ofensiva visitante, es fácil deducir que no se extrañó nadie cuando llegó el primer y único gol del encuentro.

Alberto Benítez y Gurrieri se juntaron por el medio, y quedó claro que **Chicago** tomaba muchas precauciones para marcar, pero que las mismas no eran efectivas. No por mucho madrugar, amanece más temprano.

Chicago —que también había sacado a relucir apellidos nuevos, en función de futuro— no renunció a su vieja consigna: **rechazar la pelota sin destino y si se podía atacar.** pero esto nos e adecuaba a las necesidades de ese momento.

Entonces fue trivial ver que nadie se mostrara cuando el local se hacía de la pelota. **Vera** dijo "ausente" sin aviso, **Cabral** fue víctima de una férrea marcación como la impuesta por **Jeannoteguy y Moreno**, mientras **Franceschini** se cansó de sucumbir ante **Malvarez.**

Cuando el juez **Demaro** decidió sacar las rojas para **Custodio Méndez** y **Acuña**, se acentuaron las caracteristicas que habían esgrimido ambos, durante el primer tiempo. El ingreso de **Carlos Alvarez** y **D'Andrea** de nada le sirvieron a **Chicago**, porque **Estudiantes** se hacía cada vez más fuerte en el fondo y **Gurrieri** se había convertido en uan arma peligrosísima. Porque cuando el jugador visitante se decidía a encarar, **Traverso** comenzaba a sufrir apremio tras apremio.

Estaba más cerca el momento de **Estudiantes** que el empate de **Chicago**, pero de fútbol mejor no hablar. Porque se vio mucha estrategia, gran estado físico, y una pila de en entrega —sobre todo de la gente del "pincharrata"—, pero pocos protagonistas que mostraran creatividad.

Lo Explica Manera

"Me hubiera gustado más, enfrentar a River. Porque por su forma de jugar, quizá se vería más favorecido nuestro estilo. Con Ferro será un partido más disputado y muy entrecortado. Ya nos conocemos bastante, debido a la Copa Libertadores y sabemos cuánto calza cada uno".

Las palabras pertenecen a **Eduardo Luján Manera**, técnico de **Estudiantes.**

Con respecto a la formación de emergencia que había presentado el equipo **"pincharrata", el referido entrenador dijo: "Son muchas obligaciones que pasan sobre nosotros, entonces hay que tener el plantel preparado. Como pudieron ver, la gente que jugó hoy no tiene la continuidad de los que jugarán el martes".**

Mientras tanto, el **habilidoso Gurrieri** que había sido el autor del único gol del partido, quien desperdiciara varias situaciones claras de convertir, dijo: **"Si me los erré fue porque estuve ahí, en la "troya". Entré varias veces al área, convertí un gol que sirvió para que mi equipo lograra un triunfo".**

Busca Refuerzos

"Este mes sin partidos oficiales nos vendrá bien para recuperar físicamente al equipo. Quizá vayamos a Mar del Plata a realizar una especie de pretemporada. Por ahora estamos cumplidos. Espero que para el metro me traigan un zaguero, un volante y dos delanteros que pedí. ¿Nombres? Pueden ser Escudero, Lanao, Gutiérrez, Fortunato y otros. ¿Si no los traen?, sigo en Chcago porque sé que los van a traer, estoy seguro." Expresó Rodolfo Motta, técnico de Nueva Chicago.

ILUMINACION: En poco tiempo más Chicago tendrá luz artificial. Las columnas ya están durmiendo junto a la cancha. Por ahora se puso en venta un bono de contribución de 10 palos viejos.

0 **CHICAGO:** Traverso; Erba, Lucca, Nhara, Verón; Acuña, Loyarte, Hermosilla; Vera (Alvarez), Cabral (19m. ST D'Andrea) y Franceschini. DT: Motta.

1 **ESTUDIANTES:** Juan Carlos Benítez; Malvkg y, Jeannotegui, Moreno, Gugnalli, Llane, Tévez, Gurrieri; Vieta, Méndez y Alberto Benítez. DT: Manera.

Gol: 0-1; 11m. PT Gurrieri (E). Alberto Benítez hizo una doble pared con Gurrieri, para que éste —ante el desconcierto de la defensa local— entrara franco frente a la salida de Traverso. El toque justo del jugador "pincha", superó el achique del arquero.

Jugadores Expulsados: 43m. PT. **Méndez (E) y Acuña (CH),** por agresión mutua.

Arbitro: Demaro (Mal). Retardó mucho la sanción de infracciones, porque llevó el silbato lejos de su boca. Esto produjo algunos malos entendidos. Además se equivocó seguido.

Cancha: Chicago.

EL SOBRESALIENTE: Guerrieri. A pesar de que pecó en egoismo, fue el único jugador capaz de desequilibrar.

ESTO MERECE UN APLAUSO

No por sorpresiva deja de ser trascendente la medida adoptada por una parte de la hinchada de Nueva Chicago. Ayer, cuatro integrantes de la "Barra Brava" que se dieron a conocer como Julio Palacios, Juan Carlos Barbagallo, José Bueti y José Miglio; informaron que el miércoles próximo, a las 20, en el quincho del club, realizarán una reunión con los restantes miembros de la hinchada y todos los socios que deseen concurrir, para acordar la culminación de incidentes y agresiones en las canchas de fútbol".

"A nosotros nos indican como una de las barras más bravas y por eso queremos ser los que iniciemos la campaña para eradicar la violencia. De ahora en más queremos que mucho público visitante venga a los partidos y si es necesario le garantizaremos su salida del estadio acompañándolos. Con esto lo institución se beneficiará y nosotros olvidaremos los conflictos con otras hinchadas. No nos tomaremos revancha con nadie, pero eso sí, que esto no se interprete como que le tenemos miedo".

Los cuatro hinchas, pidieron que sus nombres se mantuvieran en el anonimato porque su intención no es figurar, pero dada la trascendencia del propósito, pensamos que no se los puede silenciar.

VIVIENDAS ECONOMICAS
APACHE
EVECE S.A.
elija SEGURIDAD
Dde. $ 790.000 POR MES
Mod. A-5 ctdo. $ 20.000.000 Anticipo $ 2.000.000
Y 60 Ctas. P.F. $ 47.400.000 TEA $ 60 10 %
A-5 OFERTA
Consulte otros modelos y otros Planes
HORARIO DE ATENCION AL PUBLICO: DE LUNES A VIERNES DE 9 a 20 HS. SABADOS DE 9 a 13 HS.
ONCE Pueyrredón 589-P.2° Capital
LINIERS Cuzco 40 Gal. Cosmos Loc.34 Fte.Estación
LOMAS DE ZAMORA Carlos Pellegrini 40 - 1° P. 50 mts. Estación
LOMA HERMOSA Ruta 8 Km. 22.150 Y Churruca
MORON Sarmiento 849 P. 1° Fte. Estac. (L Norte)
FLORENCIO VARELA Montesgudo 146 1° Piso
BERAZATEGUI 25 de Mayo 608 - P. 1° esq.Hudson 50 mts. Est
SAN MIGUEL Av. Mitre 1420 P.1° (Fte. Estación)

ESTE ES UN CELESTE FUERTE

FRASES SUELTAS

Humberto Zucarelli: Pienso que si en fútbol se fallara comoen boxeo, nosotros ganábamos por puntos. Volvimos a jugar un partido parecido al de Avellaneda, y solo nos faltó concretar. Ninguno de los tres de punta pudo jugar: Scotta, Finaroli y Abroselli, y eso hace perder posibilidades.

Hugo Issa: Creo que Independiente se sorprendió con nuestro trabajo. En el partido de ida pasó lo mismo, y le ganamos allá donde llevaban 20 fechas sin perder como locales. Además terminamos la ronda invictos, y yo noto que el equipo cada vez juega con más confianza. Creo que la cosa empezó en el octogonal de la "B", cuando el partido en cancha de Argentinos. Ahí nos dimos cuenta todo lo que podíamos, y ahora salimos a imponer lo nuestro, aunque sea con Vélez o Independiente.

Nito Veiga: El empate está bien, pero también pudimos haber ganado, sobre todo en el primer tiempo que llegamos más. Burruchaga perdió una muy clara.

• Temperley Igualó con Independiente
• Terminó Invicto y muy Respetado

Feola hizo sonar el silbato, marcó el centro del campo y los jugadores de Temperley e Independiente se saludaron correcta y mesuradamente. Quien lee esto se pregunta: ¿a qué viene este comienzo, si en todos los partidos pasa lo mismo?

Hay alguna diferencia. Independiente cumplía con lo previsible para un equipo de real jerarquía en sus integrantes, y siempre candidato en cualquier torneo que intervenga.

Pero Temperley, equipo que venía de ascender, equipo típico de la "B", al que los agoreros de siempre le auguraban una vuelta sin pena ni gloria a esa categoría, concluía invicto esta ronda del torneo que clasifica para los octavos de final, luego de haber vencido al propio Independiente y a Vélez, dos de los mejores conjuntos de la divisional. Además, nos consta, tanto los hombres de Vélez como los de Independiente, querían cobrarse revancha de este "modesto" conjunto que los había superado; en el caso de los "rojos" luego de no perder durante 20 fechas en Avellaneda. Y no pudieron.

El partido. Bueno y disputado en el primer cuarto de hora. Menos movido en la segunda parte, con cuatro situaciones claras para Temperley, frente a dos, por medio de **Burruchaga** en el primer tiempo por Independiente. **Lacava Shell, Aldape y Alvarez** contaron con las más claras, sobre todo este último, que sobere el final del partido desperdició dos, de "esas imposibles", en la primera con remates también de **Cecchi y Siviski**.

Los "rojos" equipo ofensivo, golos,o, lejos estaba de conformarse con el empate. No lo hacen por convicción y estilo, así lo ponía de manifiesto las ganas, el empuje, de **Trossero y Marangoni** por tratar de llegar a **Cassé**. Pero ecncontraron cerrados todos los caminos.

0 TEMPERLEY: Cassé; Aguilar, Pris, Issa, Massotto; Vargas, Aldape, Lorant y Lacava Shell (26m. ST Siviski); Cecchi y Alvarez. DT: Zucarelli.

0 INDEPENDIENTE: Goyen; Monzón, Villaverde, Trossero y Killer; Giusti, Marangoni y Bochini; Burruchaga, Percudani (10m. ST Carrizo) y Ortiz. DT: Veiga.

Arbitro: Feola (reluar). Se equivocó en algunas posiciones adelantadas y permitió que le hablaran demasiado.

Cancha: Banfield.

EL SOBRESALIENTE: Hugo Issa. Cumplió en la marca, sin necesidad de apelar al golpe, además mostró su personalidad ordenando, gritando y ubicandose siempre bien. Gran estado de preparación y buen panorama.

Ortiz se va por afuera ante la atenta mirada de Piris, y el atoramiento de Aguilar, jugada que culminara con el despeje de Issa en el area, ante el centro que el puntero logro levantar pese a las marcas.

Cuando Lacava Shell habia enganchado y se iba solo hacia el arco en clara oportunidad de gol, Trossero consigue rechazar con la punta del botin izquierdo. Los gestos de preocupacion de Villaverde y Marangoni certifican el peligro

Noticias al Rojo

En Independiente solucionaron su problema contractual Jorge Burruchaga y Rolando Clausen, restando solamente que "estampen su firma", Ricardo Giusti y Gabriel Calderón. Este y Morete se recuperan satisfactoriamente de sus lesiones. En el aspecto institucional los "rojos" mantienen su línea de costante crecimiento. El presidente Pedro Iso informó que: "en los próximos días se comenzará a construir una nueva confitería-restaurant en el estadio, mientras en el complejo deportivo se inauguraron cuatro quinchos, y para el mes de octubre se finalizará la construcción de una moderna pileta.

Por ahora además, no hay ningún problema con la situación que venía planteándose con relación a la continuidad de Nito Veiga al frente del plantel profesional. Ayer en Bánfield, después de varios partidos, la "barra brava" de los de Avellaneda no fustigó con sus cánticos ni a la comisión directiva, ni al discutido técnico.

Razones de una Renuncia

El día 2 de mayo próximo pasado, presentó su renuncia como presidente de la institución el doctor **Roberto Julio Hofer**, cosa difícil de compatibilizar con este presente exitoso de Temperley.

En conceptuosa nota, que también apareció como "solicitada" en publicaciones de la localidad, el doctor Hofer le manifiesta al secretario del club, señor **Eduardo Alberto Actis**, que la decisión ya postergada en diciembre de 1982 y febrero de 1983, se concreta ahora **"sin mediación o gestión alguna tendiente a su revisión"**.

El párrafo que define los posibles motivos expresa que: **"No escapará al elevado criterio del eeñor secretario y los señores miembros de la H.C.D., la imperiosa necesidad en que me encuentro de actuar en intereses que son también de la institución, con la mayor amplitud y libertad que me impiden ejercitar el cargo que declino".**

Atendiendo a esta solicitud, el señor **Eduardo A. Actis**, secretario firma una nota, tambiénaparecida en medios locales, con fecha 7 de mayo de 1983, y en la que figura además la firma del señor **Jorge Desimoni** que se desempeña como vicepresidente, con un significativo título de **"Por un pronto retorno"**.

En lamisma se comunica al doctor **Hofer**, que: **"con fecha 6 de mayo la comisión directiva aceptó su renuncia, lamentando la decisión adoptada".**

LOMA NEGRA NO PERDONA A NADIE

4 LOMA NEGRA: Barbieri; Squeo, Galván, D'Angelo y Cristofanelli; Mazo (15m. ST. Gaitán), Rinaldi (26m. ST. Peralta) y Husillos; Orte, Varales y Arroyo. DT: Saporiti.

0 JUV. ANTONIANA (Salta)0 Vijande; Rivera (ST. Nardini), Rojas, Jiménez y Gallegos; Castillo, Villagra y Flores (10m. Paz); Leyton, Rivero y Bulacio. DT: Rico.

Goles, 1-0 a los 28m. Orte (LN). El rubio puntero con un perfecto tiro libre, desde 20 metros, superó a Vijande.
2-0, a los 45m. ST. Husillos (LN) .de penal. Ante una infracción de Vijande a Orte, el centrodelantero con disparo alto aumentó las diferencias.
3-0, a los 9m. ST. Varales (LN). ante un corner ejecutado por Orte, con un certero cabezazo, venció a Vijande.
4-0, a los 38m. Husillos (Ln). Arroyo desbordó por el sector izquierdo y colocó un preciso centro que el goleador de cabeza mandó a la red.
Tarjeta Roja: Para Vijande (JA) por fuerte infracción a un rival a los 20 minutos de la segunda etapa.
Arbitro: Mario Gallina (Bien).
Cancha: Olavarría.
EL SOBRESALIENTE: Armando Husillos (LN). No solo porque anotó dos tantos sino también, porque jugó un excelente partido.

OLAVARRIA, 9 (De nuestro corresponsal).— Loma Negra obtuvo una fácil victoria sobre Juventud Antoniana de Salta quien trató de jugar de igual a igual, pero fue superado incuestionablemente por la potencia del equipo local.

Juventud Antoniana salió a desplegar un juego abierto y con proyección ofensiva. Para ello trató de pelear la pelota desde el mediocampo hacia arriba.

Por su parte, Loma Negra, al encontrar poblado el medio juego, recurrió a la velocidad de sus punteros, ayudados por los acoples de los marcadores de punta, Squeo y Cristofanelli, quienes con sus subidas pusieron en apuros a la defensa salteña.

Pero no obstante, la mejor predisposición ofensiva del local, la apertura del marcador se produjo por mediación de un tiro libre. Con la ventaja, Loma Negra, comenzó a moverse con mayor tranquilidad. El buen trato de pelota que tuvo Juventud Antoniana, pero sin profundas llegadas, le facilitó al conjunto de Olavarría, contragolpear con mucho peligro. Así fue que de penal aumentó el marcador, en su segunda intención, ya que en la primera se lució Vijande al detener, pero adelantándose.

En el segundo tiempo, Loma Negra de entrada concretó su tercera conquista y a partir de allí le dio la iniciativa a Juventud Antoniana que siguió jugando bien pero sin la peligrosidad necesaria.

Cuando se jugaban los últimos instantes del partido, Loma Negra, con un mortífero contragolpe puso cifras definitivas al marcador.

Así fueron transcurriendo los minutos y lo del equipo local se fue transformando en un verdadero monólogo. Cada contragolpe de Orte y Husillos era peligro de gol.

Hombre Gol

OLAVARRIA, 8 (De nuestro corresponsal).— Finalizó la segunda ronda del Campeonato Nacional, y Armando Husillos se convirtió, con sus dos goles de ayer, frente a Juventud Antoniana, en el goleador absoluto del certamen.

"Cuando termine el Campeonato seré el goleador y Loma Negra será campeón. Hay equipo y fe suficiente para alcanzar ambas metas. Estamos tranquilos ?

Toda la Alegría de Doña Amalia

OLAVARRIA, 9 (De nuestro corresponsal).— La señora Amalia de Fortabat "alma mater" del primer equipo de Loma Negra, no podía ocultar su alegría en las plateas locales. El conjunto de Olavarría había pasado a la tercera ronda del Nacional —ya estaba clasificado— pero para la propulsora de la institución, el haber ganado fácilmente y terminar otra instancia decisiva como lo hizo Loma Negra, no dejaba de ser emocionante y así lo reconoció: **"Sinceramente, los muchachos han jugado muy bien. Esta ronda la ganamos cómodamente, por eso espero que ahora en adelante Loma Negra se convierta en el mejor equipo del torneo. Si llegamos a ganar el campeonato lo festejaremos con toda Olavarría".**

Venta de Repuestos HONDA
Wicars s.a. Servicio especializado Descuentos especiales al gremio
AV. FOREST 1350 A 1 cuadra Av. Los Incas

motos 0 Km
TOTALMENTE EN CUOTAS
Sin anticipo sin adicionales
Gilera Honda Kawa
40 C/D.700 000 P/t 28millones
Av. Rivadavia 12124
4 c. est. Liniers

Selección: Uno por uno y lo que Viene

El marcador de punta de Estudiantes, **Abel Herrera**, podría ser incorporado a la Selección Nacional, solamente por el partido a jugarse con Chile, el próximo jueves, como consecuencia de que hay jugadores lesionados. Y Garré tiene que jugar el viernes próximo por la Copa Libertadores ante Cobreola. También es factible que viaje Alejandro Dabella —si termina bien mañana el cotejo ante los chilenos—. La selección trabajará mañana a la mañana en Empleados de Comercio de Ezeiza y luego quedará concentrada, para viajar el miércoles a las 9, rumbo a Santiago de Chile. Ahora, entérese como jugaron los posibles titulares que jugarán ante Chile:

Fillol: Muy buena actuación. Si bien no trabajó mucho, cuando lo hizo demostró su clase. Tapó un remate a gol de Navarro, que luego se estrelló en el travesaño. **Olarticoechea:** Falto de distancia, fue superado por Navarro, las veces que el uruguayo se lo propuso. **Ruggeri:** firme en la marca, también cuando tuvo que salir al medio campo, lo hizo con criterio. **Trossero:** Firme en la marca, con la personalidad ganadora que lo caracteriza y mandándose al ataque. **Arregui:** Jugó un buen primer tiempo, luego, en el complemento, bajó su rendimiento, porque se quedó sobre la derecha en posición de marcador, cuidando las subidas de Agonil. **Giusti:** No jugó bien, no pesó demasiado, fue encimado siempre por Lorant. **Maranggoni:** No pudo hacerse demasiado de la pelota, los hombres de Temperley le dieron poco espacio para moverse. Su actuación fue regular. **Alonso:** no jugó. **Calderón,** no jugó. **Gareca:** Entró poco en juego debido a la pegajosa marca de Otaola. Fue muy goleado. **Burruchaga:** Fue marcado casi implacablemente, buscó desmarcarse por todos los sectores y tuvo dos situaciones propicias para marcar un gol. Mostró tesón pese a la marca pegajosa.

CARNAVAL A LA ROMANA

• El Festejo Tuvo de Todo; Hasta Casi Rompen un Tren

ROMA, Italia, 9 (ANSA-AFP-AP).— **Roma,** conquistó ayer, después de 41 años, por segunda vez en su historia, el título de **Campeón de Italia de Fútbol** al empatar a un gol con el **Genova** en el campo de éste, en la penúltima jornada del torneo.

El cuadro capitalino cuenta ahora con tres unidades de ventaja sobre la **Juventus,** que triunfó en **Cagliari,** y ya no puede ser alcanzado.

Por ese motivo fundamental los ganadores del "scudetto" aterrizaron en esta ciudad donde más de diez mil hinchas los esperaban para recibirlos en el aeropuerto de Roma, Cimpiano. Los que fueron a Genova poco más y destrozan el tren en que viajaban. Tiraron asientos por las ventanillas y amenazaron a los pasajeros.

Uno de los jugadores más aclamados al bajar del avión fue, como era de prever, el brasileño **Roberto Paulo Falcao,** uno de los artífices del triunfo del conjunto romano.

Cuando los campeones subieron al ómnibus y atravesaron la marea de hinchas, el entusiasmo llegó a los futbolistas. Coros, banderas y fuegos artificiales pintaron el cielo con el amarillo y rojo de la bandera del cuadro "romanistas".

Dos camionetas de la policía abrieron el paso por la ciudad al vehículo de los jugadores hasta llegar a un hotel céntrico de la ciudad donde se celebró el campeonato con una gran fiesta.

De todas maneras los festejos triunfales comenzaron mucho antes, ya que cuando el árbitro tocó el silbato final del partido ante **Genova,** millares de romanos salieron a la calle y hasta altas horas de la madrugada continuaron con los festejos. Desfiles de automóviles, camionetas, motos y gente a pie recorrieron las calles de la ciudad gritando **"forza Roma"** y sonando todo instrumento que podía hacer ruido. Y dado que los equipos locales son dos, **Roma** y **Lazio,** se ha visto surgir la antigua rivalidad de los simpatizantes con algunos incidentes que, empero no causaron heridos.

La otra cara es la del descenso. Faltando solo una fecha, uno de estos cuatro conjuntos (**Pisa, Cagliari, Nápoles** y **Ascoli**), deberán acompañar a **Cesena** y **Catanzaro** a la segunda división.

Los partidos fundamentales son: **Pisa-Fiorentina; Nápoles-Cesena** y **Ascoli-Cagliari.**

Por el momento **Pisa, Cagliari** y **Nápoles** tienen 26 puntos y **Ascoli** 25.

Cuarenta y un año despues la Roma pudo festejar un nuevo campeonato.

COLON CAZO UN TIGRE

• Ganó dos Puntos que lo van Arrimando
• Los de Victoria Conservan la Punta

SANTA FE, 9 (De nuestro corresponsal).— Por tener mejores atributos técnicos y una superior vocación ofensiva, Colón (2) se quedó con la victoria frente a Tigre (0) que pese a la derrota sigue punteando en un partido aceptable. Con la disputa de este encuentro se completó la undécima fecha del Campeonato de Primera División "B" que llevó el casillero N° 11 del Concurso de Pronósticos Deportivos 510.

Con una gran tarea de sus medios, Mercado y Balbuena, el equipo local manejó el partido casi los noventa minutos. Por su parte, Tigre, con un esquema muy conservador, estaba diciendo a las claras que su objetivo era llevarse un punto de Santa Fe.

Colón, mejor armado, dominó el medio juego y de ahí hacia adelante su accionar se hizo efectivo. Fertonani no podía con Ferreira ni López con Mir. Los desbordes de los punteros colonialistas cada vez se hicieron más intensos y la valla defendida por García pasó por verdaderos momentos de peligro.

Sin embargo, Tigre, supo aguantar el "chubasco" y sobre la terminación de la etapa, pudo emparejar el juego. Así se produjeron jugadas emotivas y muy disputadas y aunque el equipo local practicaba un despliegue mejor, el trabajo de la visita fue aceptable

Pero con el comienzo del complemento, Colón, decididamente, volvió a tomar los hilos del encuentro. Tigre, cedió terreno y entonces los ataques de Colón cada vez fueron más peligrosos. Por dos o tres veces tuvo claras situaciones de gol, pero las fallas en las instancias decisivas lo privaban de abrir el marcador.

Recién pasada la media hora de juego y cuando éste no le era tan favorable, porque Tigre había mostrado las "uñas" en la ofensiva, Colón, por mediación de una gran maniobra de Benítez alcanzó la apertura del tanteador. Herido, Tigre, se lanzó desesperado en busca de la igualdad, pero los "sabaleros" en un mortífero contragolpe, aumentaron las diferencias.

'ESTAMOS EN CARRERA'

SANTA FE, 9 (De nuestro corresponsal).— Los triunfos sobre los punteros siempre producen cierta satisfacción, cualquiera fuése la ocupación del ganador. Y esta victoria de Colón ante Tigre, no fue la excepción. La alegría de vencer al líder de la divisional y alcanzar la tercera colocación a solo dos puntos de los vanguardistas que ahora lideran la tabla, se pudo observar en los rostros de la mayoría de los integrantes de Colón. Uno de ellos, no obstante su experiencia y relativa veteranía, era Carlos Buttice, quien expresó: **"Y ahora somos candidatos como cualquiera. A Tigre lo esperamos con los brazos abiertos y se nos dio. Le ganamos bien. De cualquier manera hay que seguir trabajando. Yo he pasado muchas horas como esta, y algunas rachas malas que prefiero olvidar. Vine a Colón porque consideré que hay plantel para pelar por el título. Estamos en carrera y no lo vamos a desperdiciar. Ahora comprendo porque a la cancha de Colón le dicen el "Cementerio de los elefantes". Aquí es difícil que se pueda perder".**

Colon en la ofensiva. Benitez pasa entre Artico y Ali.

El Lobo le Obsequió dos Flores al Porve

Gimnasia (2) fue más práctico. A pesar de tener menos la pelota, cuando llegó definió como los dioses. Flores demostró que sabe, que tiene pasta de goleador y lo demostró con dos golazos. La entrada de Pedrazi en el complemento fue importante para el trabajo del equipo. El Porvenir (0) tuvo la pelota durante la mayor parte del encuentro, arrancó bien desde el medio campo, donde se lució Britez, pero a la hora de la verdad, no pasó nada. El equipo de Merlo se la pasó tirando centros al área, para González.

Durante el primer tiempo, el local manejó las acciones, con salida clara de Mocur y Britez. Caicedo también tuvo la pelota pero la administró mal. Y adelante, no pasó nada. No pasó nada, porque Roma fue impasable, los centrales las sacaron todas y Luquez hasta tuvo tiempo para proyectarse, y precisamente, sobre la hora, luego de una jugada del marcador de punta, posibilitó el centro de Carrió y el cabezazo claro de Flores. Fue la única jugada que llegó, el "lobo" y marcó el gol.

La vuelta mostró al local en procura de la igualdad. Pero de la única manera que intentó vulnerar al seguro Gasparoni, fue mediante centros para la testa de González, pero el "9" no tuvo una sola oportunidad. Pascutti le dio más fuerza al equipo, pero no fue suficiente. Luego llegó la expulsión de Esquivel —Pasturenzi le perdonó la vida en el primer tiempo— y el golazo de Flores. En una jugada de pizarrón, el "11" clavó la pelota en el ángulo. Ya había ingresado Pedrazi, un jugador interesante, que cambió todo...

Después, en cada contraataque, Gimnasia parecía que iba a marcar más goles, y no los hizo, porque Carlos López no quiso.

DATSUN
REPUESTOS
Para todos los modelos
Precios especiales a Cia de Seguros y Talleristas.
Entrega a Domicilio
Envíos al interior del país
Tarjeta Dinners
Concesionario Oficial
SunCarS
Carabobo 1234 631-3937
Av. Triunvirato 3655

SU FABRICA DE MUEBLES ES
INDEPENDENCIA
EN TODOS LOS ESTILOS
CREDITOS
DISEÑO Y FABRICACION EXCLUSIVOS
3545 AV. INDEPENDENCIA 3545
LUNES A SABADO DE 8 A 20 HS.
DOMINGOS 15 A 20 HS.

DE TODO UN POCO

Hoy a las 11.30 (hora de la Argentina), **Rafael Oroñó, campeón mundial de los supermoscas, versión Consejo Mundial de Boxeo,** defenderá su corona frente al mexicano **Raúl Valdez.** El combate se realizará en una sala del **Caracas Hilton Hotel** y contará con la presencia de unas 900 personas, que pagaron, cada una, 100 dólares. No habrá límite de caídas y sólo los jueces votarán para otorgar la decisión, pues el árbitro no tiene derecho a voto.

● TENIS

La rumana **Virginia Ruzici** y la británica **Virgia Wade** vencieron a la argentina **Ivana Madruga** y a la francesa **Catherine Tanvier** por 6 - 3, 2 - 6 y 6 - 1, en la final de dobles femenino del **Campeonato Internacional Femenino de Italia.**

En otro orden, el estadounidense **John McEnroe** logró todo un récord. A los 100.000 dólares que le corespondieron por su triunfo en **Forest Hills,** se los suman los 150.000 que ganó hace 7 días en el torneo de **Dallas,** lo que significa que **McEnroe,** con una sola semana de **"trabajo",** ganó un cuarto de millón de dólares.

● VOLEIBOL

El seleccionado argentino de Vóleibol, varones, viajará el 20 del corriente hacia **Santiago de Chile,** donde jugará tres partidos amistosos con miras a una mejor preparación para el torneo sudamericano, a realizarse en agosto.

● ATLETISMO

En el torneo atlético realizado en **CEDENA** se batieron dos records sudamericanos juveniles: **Héctor Cantero** empleo 52m17s4/10 para la marcha sobre 10 kilómetros, mientras que **Marcelo Cascabello** registró 5m48s5/100 para los 2.000 metros con obstáculos.

● RUGBY

El equipo azul derrotó al blanco por 34 a 32, en un partido amistoso de rugby jugado en la cancha de **San Martín** y en el que participaron los jugadores preseleccionados para la gira de **Los Pumas** por **Autralia.**

● CICLISMO

El binomio integrado por **Marcelo Alexandre** y **Eduardo Trillini** se impuso en la prueba **"Seis Días en Miniatura",** realizada en el nuevo circuito **KDT,** en el **Parque Deportivo General Belgrano.**

LA SELECCION DE BASQUET SUPO ESPERAR EL MOMENTO

BAHIA BLANCA, 9 (De nuestro corresponsal).— El seleccionado argentino le puso un magnífico broche de oro a la primera fiesta Nacional del Básquetbol que culminó anoche en esta ciudad, al vencer al seleccionado uruguayo por 101 a 98, en tiempo suplementario, luego de haber empatado en 90 tantos, y adjudicarse el torneo internacional que se disputó en los últimos tres días. El tercer luegar quedó para el combinado bahiense que en el encuentro preliminar de ayer venció al representativo de Capital Federal por 72 a 68.

● TRASCENDENTE VICTORIA

Alberto Finguer, técnico argentino, tomó este compromiso como una excelente oportunidad para ir delineando la fisonomía ideal del equipo que intervendrá en el Sudamericano de Brasil, a partir del 21 de este mes, relegando a un segundo plano el triunfo. Realizó una rotación constante de todos los jugadores, impuso un nuevo sietema de marcación individual dinámica y agresiva y buscó practicar algunas coordinaciones ofensivas. Por esa razón la victoria parece tener un doble valor.

Uruguay tiene una base de jugadores —Núñez, López, Ruiz, Peinado y Larrosa— que hace muchos años que viene actuando juntos y se conocen de memoria. Además los uruguayos son los últimos titulares sudamericanos y han crecido basquetbolísticamente. Por el contrario, Argentina tuvo anoche su primer compromiso internacional después de un año y ocho meses y cuando recien hace 10 días que se está entrenando.

Por todo eso la victoria es importane. Servirá para tonificar el ánimo, fortalecer la coordinación y motivar a una práctica más intensiva.

El partido fue siempre parejo, Uruguay nunca pudo sacarle más de 8 puntos de ventaja y Argentina muy pocas veces estuvo al frente. El encuentro se definió sobre el final cuando los uruguayos se cargaron de faltas y debiern hacer ingresar a los suplentes. Como dato anecdótico digamos que sorprendió la formación inciial local, que se presentó la formación inicial local, que se presentó con Camissasa, Oroña, Maggi, Romano y Arejula. Según Finguer estos hombres servirían para ir cargando de infracciones al rival. En cierta forma lo consiguió pues Uruguay terminó el primer tiempo con 15 foules, pero también argentina alcanzó esa cifra. Después la experiencia de Prato, Raffaelli y Cortijo, fue encaminado el equipo hacia el triunfo.

ARGENTINA: Camissasa 12(X), Arejula 9, Maggi 8, Oroño 14 y Romano 12 (FI); Raffaelli 12, Cortijo 4, Prato 14 (X), Cadillac 8 y Faggiano 0.

URUGUAY: Ruiz 33, López 23, Larrosa 14 (X), Peinado 11 y Núñez 8 (X) (FI) Frattini 2 (X), Mignone 0 y Pierri 7. DT: Echamendi.

Arbitros: Carlos Echart y Jorge Medina, de Córdoba.

Mouras Hizo Turismo en Bahía

DUEÑO DEL TC; CODASUR; DE MALDONADO

BAHIA BLANCA, 9 (De nuestro corresponsal).— Tras cumplir una brillante actuación, el piloto **Roberto Mouras** se adjudicó la cuarta carrera del **Campeonato Argentino de Turismo Carretera,** que se disputó en el circuito semipermanente rutero **Grumbein,** de 12.420 metros de extensión. Mouras empleó un tiempo de 53m46s 82/100, a un promedio de 196.547 kilómetros horarios.

Una de las atracciones de la competencia era la presencia en este medio del futbolista-corredor **Vicente Pernia.** Este participó en la primera serie, pero fue penalizado por las autoridades debido a la actitud de su acompañante, quien al cruzar la meta había sacado casi todo su cuerpo por la ventanilla para limpiar el parabrisas sobre el que caía aceite proveniente del motor.

La competencia se desarrolló ante más de 15.000 espectadores que pagaron entradas y que dejaron en boletería la suma de 350.000.000 de pesos.

El segundo lugar de la general correspondió a Emilio Stragno, con Chevrolet (el ganador corrió con Dodge), con un registro de 56m54s 84/100, siendo tercero Juan María Traverso, quien de esta manera continúa encabezando las posiciones del campeonato argentino. Traverso cronometró 56m56s 98/100, y puntea la tabla con 78 puntos. Lo escoltan Mouras, con 66, Satriano, con 40,5 y Oscar Castellanos, con 28. Este último, en la sexta vuelta, cronometó 3m44s 99/100, a un promedio de 198,408 kilómetros por hora, lo que constituye record de vuelta.

Detrás de Traverso llegaron estos pilotos: Oscar Castellanos (Dodge), Eduardo Martínez (Dodge), Oscar Alux (Chevrolet), Alberto Arana (Ford), Héctor Patialiat (Ford), Antonio Aventín (Ford) y Carlos Nanni, en las principales posiciones.

● FORMULA CODASUR

SALTA, 9 (De nuestro corresponsal).— **Guillermo Maldonado,** ganador de la cuarta competencia del torneo de **Fórmula 2 CODASUR,** disputada a 30 vueltas en el autódromo **General Martín de Güemes** de esta ciudad, pasó a encabezar las posiciones del evento. En segundo lugar llegó **Jorge Omar del Río** y tercero fue **Rubén Luis Di Palma.**

Guillermo Kissling, por su arte, protagonizó un incidente cuando chocó con el auto del debutante local **Sergio Dandrea.** Posteriormente, el pelito se quejó en duros términos por el hecho de que participara en la prueba un volante de tan pocos antecedentes.

La mision está cumplida; Moura y su acompanante saludan.

El vencedor y un tradicional festejo con champana.

crónica CLASIFICADOS

1 CASAS (Cpra - Vta - Alq - Perm.)

VENTAS (1)

PREFAB. Nva. Hurlingham. Tel. 628-7658.

10 COMPRAS Y VENTAS VARIAS (Cpra - Vta)

COMPRAS (10)

RULEMANES compro Tel. 855-7840.

15 SERV. PROFESIONALES CONSULTORIOS-VARIOS (Ofrecidos - Cpra - Vta - Alq)

OFRECIDOS (15)

Centro Odontológico Mecánico Dental
Dentaduras nuevas $ 3.500.000
rotas reformas extracciones en el acto: 8 a 21 hs.
Güemes 3505 PB Dto. "1"

DENTADURAS, "SONRIA YA"
Nuevas fijas $-5.000.000, rotas, reformas, extracciones, implantes en el acto. Bulnes 1910 PB. 84-6049 97-4113, de 8 a 21 hs.

DENTADURAS
Nuevas $ 4.000.000, rotas arreglo en el acto. Facilidades. Urgencias 8 a 20 horas.
Lavalle 2072 1º "D". Talcahuano 291

DENTADURAS
Rotas arreglo en el acto. Boedo 981. Pedir hora: 97-8138.

19 AUTOMOVILES PART. Y TAXIMETROS (Cpra - Vta - Perm - Transf.)

COMPRAS (19)

CHOCADOS compro urgte. Tel. 567-9968.

30 ALOJAMIENTOS - PENSIONES - HOTELES (Pedidos - Ofrecidos)

OFRECIDOS (30)

PIEZAS s/cocina. Charlone 555 Cap.

AVISOS AGRUPADOS · ORO · PROFESIONALES · ORO · COMPRAS

COMPRAS Y VENTAS EN GENERAL

ORO — **MORON** — ABIERTO DE 8 A 20 HORAS
$ 3.250.000 x gr. en Al. Ant. c/br.
$ 1.800.000 x gr. en Al. Ant.
$ 1.250.000 x gr. Oro Fino
RIVADAVIA 18112 JOYERIA "LUJAN"
cuadra Estación. Frente Bco. Provincia

ORO — $ 1.200.000 ALH. ANT
PUEYRREDON 145 Loc.11
FRENTE ESTACION ONCE

MORON — JOYERIA SAVOY II — ORO
ORO $ 3.000.000 x gr. en Alhaj. Antig. c/ Brillantes
ORO $ 1.250.000 x gr. (FINO) y Todo tipo de Oro en desuso
SARMIENTO 892 Frente Estación
LADO RIVADAVIA (NO CONFUNDIR)

URGENTE VENDO

Superpuesta marinera	$ 2.099.000
Dormitorio Cdor. Plac.	$ 3.490.000
Coc. Lavarropa Máq./coser	$ 1.990.000
Heladera $ 4.890.000 TV	$ 2.500.000
Cama de 1 Plaza	$ 999.000
Cama de 2 Plazas	$ 1.190.000
Colchón de 1 Plaza	$ 1.099.000
Colchón de 2 Plazas	$ 1.899.000

CASTAÑARES 1375
Capital (Altura Asamblea 1000)
Parque Chacabuco

LINIERS ORO
Plata - Brillantes - Rolex
AV. RIVADAVIA 11.292
Sábados Abierto 1/2 día

LANUS — 9 DE JULIO 1565 — ORO
$ 1.750.000 x Gr. ALH. ANT.

ORO — PUEYRREDON 512 — Casi esq. Corrientes — SUPERAMOS
CUALQUIER PRECIO Y PAGAMOS UN ADICIONAL POR HECHURA
18 KL PAGAMOS HASTA $ 3.000.000

LANUS — ORO — PAVON 4612
$ 1.800.000 Gr. ALH. ANT. TV AUDIO ETC.
Pegado al Banco Español

ORO — CORRIENTES 2832 — CASI ESQUINA PUEYRREDON
18 KL. PAGO HASTA $ 3.000.000
EL GR. EN ALHAJAS ANTIGUAS CON BRILLANTES

CORRIENTES 2813 — ORO
A Metros AV. PUEYRREDON
18 KL. PAGO HASTA $ 3.000.000
EL GR. EN ALHAJAS ANTIGUAS CON BRILLANTES

PROFESIONALES

ABOGADOS PARA OBREROS DESPIDOS - ACCIDENTES
Consultas Gratis
VIAMONTE 1592 9º H 40-3733
Dres. Effron - Feldman 10-19 hs.

ENFERMEDADES DE LA SANGRE - PIEL VIAS URINARIAS
Dr. Cortondo Médico,
De 9 a 12 y de 15 a 21 horas
Saavedra 22 P.B. "B" - 48-0401 (Plaza Once)

PIEL - VENEREAS - GLANDULAS
Dr. Jaime Itzcovich (Med) 9-12, 15-19.30
Ambos sexos
CORRIENTES 1250, 8º "L"
44-5665/35-6507

VENEREAS - PIEL - GLANDULAR
Dr. Brito (med.) 9-19 hs. Cornentes 1438 2º "E". 46-8194. Est. Subte Uruguay
AMBOS SEXOS

SERA UN PROBLEMAZO JUGAR UN PESO EN CONTRA: 1'38"

Extraordinaria corrida la de Problemazo en la pista palermitana: clavó 1'38" la milla, llegó en 12"3/5 e impresionó mucho mejor que un Té de Tilo que "se moría" en el final. Veamos la información completa:

(Pista grande, normal)

PROBLEMAZO, V. Sanguinetti, 1.600 en 1'38" con 12"3/5 de final; TE DE TILO, J. Srur, 1.600 en 1'39", últimos 1.000 a la par de ES BLANCA, A. Tarraño en 1'3" con 14" de final, dominando por dos cuerpos la primera; REALMENTE, H. Libré, 1.000 en 1'2"; DEPORTIVA, J. Batruni, 1.400 en 1'30", últimos 800 a la par de PRINCESA DEL MAR, J. Fernández, 800 en 50"2/5; CASADISTANTE, H. Uñates, 1.000 en 1'2/5 últimos 800 a la par de ESTORIL, D. Pascuarello en 48"; FRAU LAMANCHE, J. Srur, 2.000 en 2'19"3/5 de los 3.000 a los 1.000; MUÑECO BRAVO, E. Liceri, a la par de CALDEY, L. Calvete, 800 en 48"1/5, con 12"3/5 de final, dominando por tres cuerpos el primero; ECLIPSIS, L. Calvete, 1.000 en 1'3"3/5, TROIKO, R. Moli, 800 en 49"; LIGERAZO, H. Libré a la par de DAMA DE QUIJO, H. Correa, 800 en 50"; LOS NUEVE, M. Mercau, 600 en 35"3/5; UBICADO, V. Sanguinetti a la par de SPANISH DANCER, A. Tarraño, 600 en 34"2/5, dominando por un cuerpo el primero; CICLOPE, C. Pezoa, 500 de atropellada en 30".

(Pista auxiliar, normal)

VILLETA, I. Sequeira, 500 desde los partidores en 29"2/5; GUARDA EL OJO, H. Castro, 500 en 30"1/5.

● **UNA SOLA AUSENCIA**

Hasta el momento, solo registramos una deserción para el programa sanisidrense de mañana. Nuestros cronistas de pista sureños, recibieron el anuncio por parte del cuidador Espíndola de la ausencia de **Shendy** (4ª carrera el N° 2) ya que sufrió un problema en su preparación y no quieren dar ventaja...

LUNES A RITMO DE PASODOBLE

Marcó 49" Para Darles un Baile Inolvidable

Buen reloj para comenzar la semana. Por los pagos platenses, volvió a escucharse la música de un pasodoble atronador porque 49" clavaditos, son el mejor anticipo de su triunfo. Dejemos a los cronometristas que se explayen:

● **ENSAYOS DE LA PLATA**

(Pista grande, normal)

PASODOBLE, A. Sandoval, 800 en 49" con 12"3/5 de final; BRADY, R. Comas, 1000 en 1'2"; CIMAGOLDY, R. Pastor, 1100 en 1'9"3/5; RUMBA'S QUEEN, J. Maciel, 1600 en 1'43"2/5; ADMIRADOR, V. Rosas, 700 en 43"3/5; ROYAL SPORT, J. Borda, 500 en 29"4/5; FESTEJO, J. Borda, 600 en 36"3/5; CON CASTA, J. Maciel, 600 en 36"; TIA FLORENCIA, V. Rosas, 800 en 50"4/5; PIENSA EDUARDO, V. Rosas, 800 en 50"3/5; YELMO, V. Insaurralde, 800 cómodo en 52"; EL ARRABAL, J. Vaira, 1000 de segunda vuelta en 1'5"3/5; VIDANUEVA, M. Cañedo, dominó fácil a BOBINANTE, R. Rodríguez, 1000 en 1'2'3/5; LA TINTIRELLA, J. Tocci, 1000 en 1'4"4/5; MOVEDORA, C. Rodríguez, 1100 en 1'11"3/5; LA VUELTA, J. Borda, 1400 de floreo en 1'33"; EL CENTRO, J. Tocci, 500 en 30"4/5; VOZ HABANITA, J. Tocci, 600 en 38"; SNOW FACE, O. Aguirre, 600 en 37"1/5; EL RENUNCIO, J. Burgos, 600 en 37"2/5; GRABADOR, V. Rosas, 600 en 37"3/5.

● **ENSAYOS DE SAN ISIDRO**

(Cuarta de arena, normal)

APOTEOTICA, E. Jara, 800 en 49", últimos 600 dominó a EPONIMA, O. Labanca en 36"; MASTER TOM, H. Blanco, 800 en 51"; FIORDO, N. Mezzotero, 800 en 54"; BRODIE, D. Suárez, 700 del opuesto en 45".

(Tercera de arena, normal)

PEERLESS, J. Juárez, 1000 en 1'1"4/5 con 11"4/5 de final; MARTINCHA, R. Pedernera, 1000 en 1'3"; BEQUECHICHE, R. Barrios a la par de BEQUEFIESTA, C. Castañeda, 600 en 36"; MISS ARMONIA, peón, 600 en 37"; SONECA, V. Sabín, 500 en 29"; PALMAESA, J. Noguera, 600 en 35"3/5.

HIPODROMO SAN ISIDRO

COMPETIDORES Y MONTAS PARA EL MIERCOLES

1ª CARRERA — A las 17.30
Pr. Asociación de Periodistas
Del Turf de Buenos Aires - 1.000 Mts.
1 Ciclope 54, C.Pezoa
2 Beinante 54, N.Mezzotero
3 Lost 57, I.Gorrais
4 Lanuvio 54, E.Olguin
5 Luv 57, E.Jara
6 Gessler 54, J.Valdivieso
7 Nibelungo 57, R.Sosa
8 Araucan 57, H.Artigas
9 Cool Cat 54, O.Tabares
10 S. Heroico 54, G.Retorto
11 Zanjeador 57, H.Libré

2ª CARRERA — A las 18
Pr. Tacoy Lonja - 1.000 Mts.
1 Ancient Love 57, E.Martinez
2 Struega 57, R.Salva
3 Lorlita 57, C.Vera
4 La Viajante 57, C.Velázquez
4aWicked 57, N.Palavecino
5 Maestra Pap 57, O.Conti
6 Ferrachona 57, XX
7 Mariqui Top 57, R.Pedernera
8 Aliola 57, V.Sanguinetti
9 Casablanca 57, M.Lopez
10 Veterinaria 57, J.Igarategui
11 Zopentia 57, R.Tavella

3ª CARRERA — A las 18.35
Pr. Don Lucho - 2.200 Mts.
1 Chasqueante 56, C.Pintos
2 Seba Solo 56, J.Nicolini
2aVasallo 56, R.Barrueco
3 Muñeco Bravo 56, E.Liceri
4 Fiordo 56, N.Mezzotero
5 Polonius 56, J.Repiso
6 El Extravagante 56, R.Pedernera
7 Saquiador 56, J.Benitez
8 Con Juan Manuel 56, H.Libré
9 El Americano 56, C.Domingo
9aMejorado 56, L.Cassiodoro
10 The Starsky 56, R.Siniani
11 Troiko 56, R.Molina
12 Ventoforte 56, M.Mercau
13 Riesgoeyl 56, O.Cosenza
14 Chamu Barcelones 56, I.Gorrais
15 Intimo Tel 56, D.Pascuariello

4ª CARRERA — A las 19.5
Pr. Jack Day - 1.000 Mts.
1 Che Tentación 57, R.Buonocore
2 Shendy 57, O.Conti
3 Just Money 57, P.Armada
4 Fija Top 57, J.Valdivieso
5 Melancolias 57, V.Centeno
6 Enguarina 57, N.Schneider
7 Revin 57, C.Vera
8 Aritz Reina 57, E.Martinez
9 Dolimar 57, R.Moli
10 Teleférica 57, O.Labanca
11 Word's Club 57, A.Medina
12 Zaruma 57, H.Libré
13 Palascinta 57, C.Gómez
13aSarmiententa 57, J.Michelli
14 Bequefe 57, J.Nicolini
15 First Born 57, O.Ayude
15aSpektra 57, J.Bretón

5ª CARRERA — A las 19.35
Pr. A Palo Errao - 1.000 Mts.
1 Cabrero 57, J.Martino
2 Herb 57, C.Labeque
3 Flor de Pingo 57, R.Salva
4 El Qahir 57, J.Jarcovsky
4aFlorecido 57, J.Alvis
5 Gaucho Luz 57, O.Tévez
6 Capincho 57, J.Aguirre
7 G. Ausente 57, T.Benitez
8 Big Divide 57, J.Benitez
9 Califachu 57, J.Repiso
10 Larvik 57, L.Angulo
11 Siclo Bravo 57, C.Domingo
12 Snow Delfor 57, G.Retorto
13 Go Amnon 57, H.Ponce

6ª CARRERA — A las 20.10
Pr. Día Universal del Periodista del Turf - 1.600 Mts.
1 El Punto 57, L.Triviño
2 Sky Pride 51, M.Abregú
3 Motichampo 51, J.Benitez
4 Macht 51, R.Cepeda
5 Nebriska 51, C.Kaar
6 Longdon 53, J.Caro
7 Sábato 51, O.González
8 City Tower 57, C.Pezoa
9 Juan Polenta 54½, A.Sánchez
10 Sol y Cielo 51, R.Barrueco
11 The Empire 51½, A.Ferreras
12 Tiger Cub 53, J.Maciel
13 Ratón Mickey 54, R.Desvard
14 El Centinela 51, J.Sánchez
14aPacific 56, C.Cáceres

7ª CARRERA — A las 20.40
Pr. Sordelli - 1.000 Mts.
1 Desamorada 57, H.Blanco
2 Prioritaria 57, J.Valdivieso
3 Mimada Queen 57, C.Vera
4 Lady City 57, J.Caro
5 Mon Billa 57, C.Agüero
6 Guepe 57, C.Pezoa
7 Polenta 57, J.Igarategui
7aSierra Blanca 57, A.Sandoval
8 Atosa Bar 57, O.Ayude
9 Excellent 57, O.Merlo
9aFogaril 57, J.González
10 Sin Franqueza 57, R.Laitán
11 So Beauty 57, R.Barrios
12 Thetis 57, F.Sarmiento
13 Patty Boom 57, R.Ioselli
14 Carpetea 57, H.Ponce
15 La Honorable 57, J.Sampertini

8ª CARRERA — A las 21.15
Pr. Last Reason - 2.000 Mts.
1 Deportista 57, J.Corso
2 Pobre Lucio 57, A.Medina
3 Malus 57, O.Merlo
4 Hay Feo 57, M.García
5 Master Tom 57, H.Blanco
6 Emanado 57, M.Mercau
7 Pissarro 57, C.Verdasco
8 Adino Primero 57, H.Prieto
9 Donald 57, V.Sanguinetti
10 Reve 57, C.Pintos
11 Sueño Dorado 57, A.Rivero
12 Takeo Fukuda 57, J.Ojeda
13 Mauritano 57, C.Pezoa
14 Chutney 57, XX

9ª CARRERA — A las 21.50
Pr. Lord Kendal - 1.000 Mts.
1 Bruja's Dandy 56, E.Liceri
2 Man's Pay 56, H.Artigas
3 Liona 56, R.Pedernera
3aUrbina 56, V.Sanguinetti
4 Helidita Queen 56, R.Quiroga
5 Luz Audaz 56, L.Triviño
6 Dukena 56, H.Galeppi
7 Mackenna 56, P.Armada
8 Boneju 56, P.Cruz
9 Divisa 56, R.Guonecore
10 Mi Estrella 56, C.Pezoa
11 No Se Vende 56, R.Barrueco
12 Solo Ella 56, XX

10ª CARRERA — A las 22.25
Pr. Centauro - 1.600 Mts.
1 Bloody Mary 56, M.Abregú
2 Left Mary 56, R.Laitán
3 La Copelina 56, V.Sanguinetti
4 Christa 56, E.Jara
5 La Corola 56, XX
6 Casadistante 56, H.Uñates
7 Laura Bar 56, J.Martino
8 Abadeja 56, P.Armada
9 Boogie Dancer 56, M.Sarati
10 Legend Press 56, C.Domingo
11 Linda Cara 56, E.Figueroa
11aVilla de Avis 56, J.Ublich
12 Pintadora 56, N.Mezzotero
13 La Emperatriz 56, M.Planas
14 Ber Nardita 56, J.Valdivieso
15 Keatslova 56, J.Palacios

11ª CARRERA — A las 23
Pr. N.N. De Las Carreras - 1.000 Mts.
1 Alliance 57, J.Palacios
2 Ines Francis 57, O.Dominguez
3 Cinca Glass 57, O.Labanca
4 Caballona 57, J.Alvis
5 Danaita 57, R.Quiroga
6 Blue Bella 57, J.Valdivieso
7 Frau del Rosario 57, H.Libré
8 Aku Graciela 57, C.Bertoldi
9 Blowzelinda 57, M.Jaca
9aSoneca 57, V.Sabin
10 Meya Loca 57, W.Vera
11 Miss Armor 57, O.Cosenza
12 Villeta 57, V.Sanguinetti
13 Flor Puntana 57, J.Romero
14 Alineada 57, O.Conti
14aTablada 57, L.Zárate
15 Cervina 57, R.Laitán
15aVacante 57, A.Cervantes

Futuro Demasiado Conversado el de La Plata

¡Hay que escuchar todas las campanas! Por eso, importante se hace lo que acontecerá en las últimas horas de la tarde en la Asociación de Empleados por Reunión, conferencia de prensa para delinear la posición de la parte gremial sobre el llamado a licitación del hipódromo platense. Por supuesto, están en contra por diversos factores. Uno de ellos, la cláusula que dice que el medio sureño será entregado libre de personal, lo que ocasiona un peligro para la fuente de trabajo. Así se dejó traslucir en una nota dada a conocer por la entidad durante la víspera que, sumada a la inicial con respecto a "no innovar" hasta que asuman las nuevas autoridades, lleva implícito la disconformidad del gremio por los pasos a dar por el Estado. La otra campana es la de las autoridades del hipódromo ya que mañana, a las 10.30, se realizará en las dependencias del hipódromo una reunión de prensa para dar a conocer —entre otros aspectos— la puesta en marcha de nuevas apuestas que, seguramente, dinamizarán la alicaída actividad en el medio platense. Dos posiciones disímiles superada ya la caótica administración del Jockey Club de la Provincia.

Gritos e Impactos Rosarinos

El Chachito, otro alarido rosarino en la tarde de San Isidro. Se vinieron a hacer lío y con su jockey de fusta guardada, se armaron.

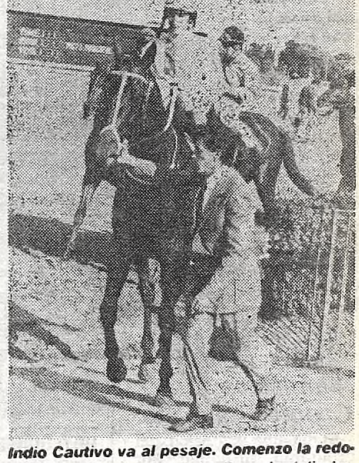

Indio Cautivo va al pesaje. Comenzo la redoblona con buen dividendo. Rosario deliraba.

CAPTURA

Para Delincuente del Turf Chileno

SANTIAGO, Chile, 9 (ANSA).— Delincuente se adjudicó el clásico **"Asociación de radiodifusores de Chile"**, disputado en la pista de arena del hipódromo Chile.

Aventajó por dos cuerpos a "Navegante", mientras tercero se ubicó "Poeta".

Dirigido por **Luis Rivera**, preparado por **Eduardo Rodríguez**, el hijo de Diligente y Salgra marcó para los 1.900 metros el tiempo de 1'58"3/5 y pagó un dividendo de cinco pesos con cincuenta centavos.

HIPODROMO ARGENTINO

RATIFICADOS PARA EL DOMINGO

1ª CARRERA — A las 14.45
Pr. KANKAM 1.000 Mts.

Boca Chica	57	Bec	57
Romulinha	57	Ami	57
Sicasuma	57	Vasca Raquel	57
Gilasal	57	E. Mala	57

2ª CARRERA — A las 15.20
Pr. VITUPERANTE 1.800 Mts.

Ambiente	57	El Alamein	57
Selquet	57	Charibert	57
White Ball	57	Fumón	57
Casal	57	Bump	57
Tordo Quick	57	Capitolio	57

3ª CARRERA — A las 16
Pr. ALMIRA 1.600 Mts.

Rosalyn	57	Takwinner	57
Gallette	57	Eclipsis	57
Farofa	57	Grand Fleur	57
Arimatea	57	Luna Rosa	57

4ª CARRERA — A las 16.40
Pr. PULINES 1.400 Mts.

L. Beauty	55	Escritora	55
Suntake	55	Lecera	55
Infalible	55	Savane	55
La Divertida	55	La Lumbrerita	55
Wine Yamila	55	Little Stone	55
Nua	55	Computadora	55
La Estatua	55	Tolo	55

5ª CARRERA — A las 17.20
Pr. COTEJO POTRANCAS 1.500 Mts.

Aquilonia	55	Pebeta Queen	55
Pendiente	55	Carañuela	55
Goldenley	55	Era Hora	55
Apoteótica	55	Dhanakoy	55

6ª CARRERA — A las 18
Pr. COTEJO POTRILLOS 1.500 Mts.

Tantalean	55	Ustartiz	55
Ecossaise	55	Ruli Ser	55
Loredano	55	Marble Arch	55
Cuadro Bot	55	Límite	55
Ballizante	55	Protest	55
Sureñre	55	Hispánico	55
Ispahan	55		

7ª CARRERA — A las 18.45
Pr. FORT DE FRANCE 1.400 Mts.

Excel King	56	Acrilic	56
F. Pagano	56	Nile Marsh	56
Siga Press	56	Señor Press	56
Inca Bun	56	Suman	56

8ª CARRERA — A las 19.30
Pr. SO JOYFUL 1.400 Mts.

Sno Clip	57	Paleon	57
Chantonay	57	Bing Kant	57
So Brash	57	Viñador	57
Kamil	57	Fray Ido	57
Vilameñe	57	El Gigio	57
Tegumento	57		

9ª CARRERA — A las 20.15
Pr. BIG SAFETY 1.000 Mts.

Cerrillano	55	Evocador	55
Cenit	55	Sweet Cjerru	55
D'Angio	55	Dr. Mariano	55
Los Nueve	55	G. Caronero	55
Combar	55	Comotal	55
G. Pampeano	55	Vidalito	55
Deep Low	55	D. Blue	55
Rocky Wood	55	Tall Boy	55
Ucero	55	G. Chanter	55
Comprometido	55	San Royal	55
Envidiado	55	Y Andariego	55

10ª CARRERA — A las 21
Pr. TRAPISTA 1.200 Mts.

Kalamani	56	W. Glen	56
Labuan	56	El Palanquero	56
Hijo Claro	56	Tucán Real	56
Fontenoy	56	M. Indian	56
F. Macho	56	El Rush	56
O. An Again	56	Retumbador	56
Postillón	56	Vincent	56
R. Silver	56		

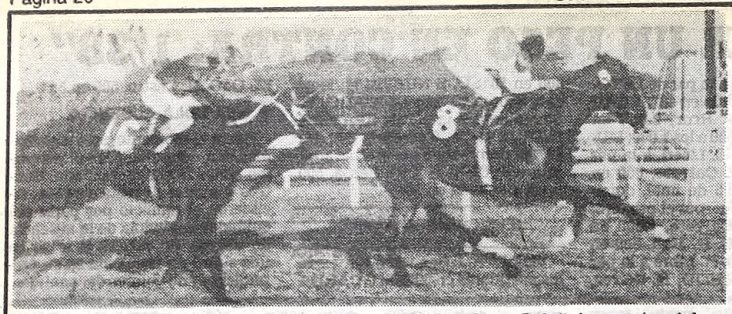

Caramel "se banca" a pie firme la aparicion de El Ranchero. Debutaba, corrio adelante, le clavaron mil punales y gano en un tiempazo. El porvenir se le abre brillante.

CARAMEL RELLENO DE FUTURO

Realmente, era cuestión de ponerse de espalda... ¡y preguntar cuánto pagó! Porque hace un tiempo largo que no veíamos en un debutante tantos puntos de convergencia al disco como los que ayer "endulzaban" a **Caramel.** Pruebas al canto: Sanguinetti como jockey, "El Turf" en la chaquetilla, Liloy en la partida de nacimiento, el trabajo del pibe Mariano Penna y los gritos del reloj sanisidrense. Por supuesto que a esta altura del partido, luego de tanta "bambolla" ver ¾ cuerpo en su victoria es para pensar que se hizo demasiada bambolla en turno a uno que ganó con lo justo. Pero ojo, que 56"3/5 y algunas cositas que le pasaron a nuestro candidato del quinto turno de ayer en el césped, son como para pensar que tiene un panorama clarito y lo suficientemente expresivo como para que su disco de ayer...

Además, luego de superar su falta de fogueo en los primeros tramos, salió adelante, lo peleó Compincho tempranito y cuando se fue al mazo, apareció El Ranchero. Ambos tuvieron la intención siniestra de "voltearlo" pero se quedaron con las ganas porque de allí al disco, fue creciendo la figura del hijo de Kiloy que en el disco, sin que le sobre un gramo, puso su número.

No le habrá sobrado ayer... ¡pero seguro que en el futuro, cuando "se haga caballo" a este lo vamos a ver con cama adentro en el pesaje! Porque los habrá y a montones.

Y VOLVIO A SER MARGINADOR

Del Fondo al Disco, Meteórica Trayectoria de un Super Veloz

Volvió un pingazo por sus fueros. Aquellos de la serie local, aquel de la intentona en plano internacional (Lima), el que había conseguido sacar patente de avión. **Marginador** fue el héroe indiscutido del clásico "Asociación Argentina de Fomento", prueba central de la reunión de ayer en el césped. No solo porque destrozó las pretensiones de gran favorito Jet Seller (¡doblaba la plata!) sino porque en los 56"2/5 que estableció en el reloj, marcó un retorno al éxito con la fuerza necesaria para no aflojarle más...

Ninguno de los rivales le sacó el cuerpo al partidor. Y así como el total del lote salió a ganarse los garbanzos sin ventajas para nadie, con tres rivales en una línea —Jet Seller, Fumador y Flibless— pero al tomar algo de orden la carrera, fue esta última la encargada de enseñar el camino. Bombón Escocés, Wind Red, Turfman Press y Marginador seguían la discusión. A éste le tocó cerrar el lote pero no era el suyo uno de esos últimos puestos "ignominiosos". Porque no venía dle todo lejos y traía bastante acción.

Así las cosas, llegaron a la mitad del tiro. Justo media porción se habían devorado los rivales cuando se vio a Flibless cumplir su misión, a Jet Seller salir a buscar una defensa del favoritismo y a Bombón Escocés presentarle lucha. Momento ideal para que el "Topo" busque la palanca de cambios de Marginador y con dos golpes de "embrague" salga a desafiarlos.

Y de esa manera pasó porque cuando se inclinaba el duelo Jet Seller - Bombón Escocés a favor del más creído, como una fiera apreció Marginador y faltando 150 metros no solo igualó sino que pasó, saludó... ¡y se fue! A partir de ese claro dominio, ningún tipo de apelación. Todo estaba dicho.

Y el veloz de tantas faenas brillantes, el dueño de tantas hazañas llevó a buen puerto su rehabilitación. A u puerto rápido porque 56"2/5 en el reloj es marca de mérito. Buen papel el de Jet Seller que, aún vencido, estuvo muy diferente a su caída reciente. Lo que pasa, es que tropezó con un super veloz que volvió a retomar su nivel. Y el favorito se defendió hasta donde pudo.

● SIETE... ¡CON CADENAS!

Cuando al tope del marcador subió el número del platense Touché... ¡para muchos la cadena quedaba en casita! Porque era número muy difícil de soportar. Pero siempre surge un estoico, un iluminado y en este casi, siete los que no slo enhebraron a la hija de Tan Pronto sino los otros cinco números. A esta hora, tienen para contar la nada despreciable suma de $ 122.179.500, doce mil "palos" que no son para salvarle la existencia a nadie pero sí para seguir respirando... ¡y en carpa de oxígeno grnade! Menos alivio dio el placé porque los cinco aciertos se tradujeron en $ 1.357.500. O sea un par de opíparas cenas y a comenzar de nuevo.

Otro que acertó su cadena (¡de cuatro!) y se fue contento a Casita, Vilmar Sanguinetti.

Marginador volvio a tutearse con el disco. Lo paso al favorito Jet Seller con demasiada facilidad. Luego, mato.

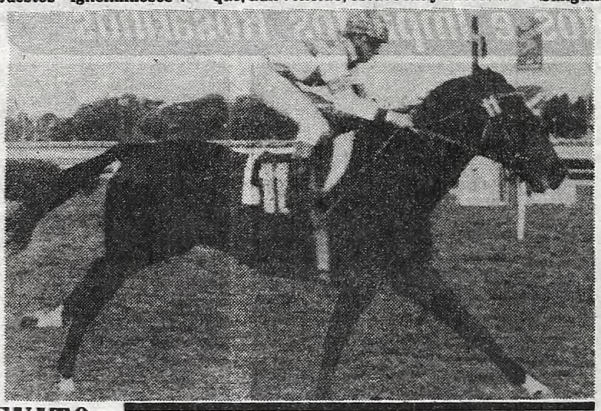

Touche, un visitante del Bosque. Se trajo el inflador para que la Cadena solo salve siete vidas... como los gatos. Y pese a sus pocas mentas, fue masacre.

MAS EXITO

San Isidro Ayer, Capote Completo

El día, una invitación, del programa, ¡ni hablar! Por eso, San Isidro no ofreció demasiadas brechas ayer, cuando más de 31.000 aficionados fueron el tope de una reunión intensa, otro éxito del medio norteño. Cuando llegó la hora de sumar la plata —¡que a la postre es lo que interesa!— nada menos que $ 71.803.515.000, algo más de 800.000 de esos dólares inalcanzables. Además, esa plata tan grande se reunió en doce carreras, que no son justamente los números que se barajan en el Norte...

REMATES DE
CARNE
"MORELOS"
Vendimos Carne a
$ 52.000 y $ 57.000
Morelos 577/79 Cap.
15.30 hs. TE: 631-5971/6022

EL GLOBO DE LA SUERTE

HOY: QUINIELA PROVINCIAL - 20 PREMIOS - 21.30 HS.
HOY: QUINIELA NACIONAL - 20 PREMIOS - 21.30 HS.
HOY: TUCUMAN - 10 PREMIOS - 21.30 HS.
MAÑANA: QUIN. PROVINCIAL - 20 PREMIOS - 21.30 HS

Favoritos a la grande			El dato de CRONICA		
15	24	30	47	59	77

MAÑANA: QUIN. NACIONAL - 20 PREMIOS - 21.30 HS.

Atrasados a la grande			Demorados a los premios		
Centena	Decena	Unidad			
1	5	0	22	46	68
28 s	28 s	21 s	32 s	29 s	21 s

Ultimas 14 grandes	
439	971
727	919
535	235
403	798
365	445
391	387
496	219

FAVORITOS:
A la grande
11-23-39
A los premios
14-28-49

Tres cifras atrasadas a los premios
Centena 2
Decena 2
Unidad 6

Ambos demorados a la grande			El dato de CRONICA		
47	48	32	78	81	93

RESUMEN '83 DE LA QUINIELA NACIONAL

AMBO	1º	5	10	20 y total
01	1	3	5	11
02	-	3	5	11
03	1	3	4	8
04	-	2	3	20
05	1	2	6	13
06	1	5	7	15
07	-	2	10	19
08	-	4	5	14
09	-	2	4	12
10	2	3	10	13
11	1	4	5	12
12	-	-	2	6
13	-	4	7	18
14	1	2	8	15
15	-	3	3	8
16	1	3	4	9
17	-	4	11	21
18	1	3	10	11
19	3	7	7	16
20	2	3	7	9
21	1	1	3	9
22	2	3	6	8
23	2	4	6	15
24	-	2	6	10
25	-	4	11	17
26	-	2	6	14
27	1	5	6	10
28	-	3	7	13
29	2	8	10	17
30	-	2	4	12
31	1	2	5	20
32	-	1	8	13
33	1	2	6	17
34	-	1	7	12
35	3	7	11	17
36	3	8	13	25
37	-	2	6	10
38	-	7	11	16
39	3	3	7	11
40	-	1	3	8
41	-	4	11	19
42	1	4	7	11
43	-	7	9	15
44	-	3	7	11
45	3	6	9	21
46	-	3	6	8
47	-	4	10	15
48	-	3	6	13
49	-	3	6	10
50	-	3	4	11

AMBO	1º	5	10	20 y total
51	1	2	8	18
52	-	2	7	15
53	1	7	8	11
54	-	-	5	11
55	1	5	6	8
56	1	4	5	16
57	-	4	4	13
58	-	4	4	13
59	-	-	5	12
60	2	8	10	14
61	-	1	6	19
62	-	3	7	17
63	1	3	4	13
64	-	1	6	8
65	1	6	9	10
66	-	1	1	8
67	-	2	6	16
68	1	4	10	20
69	3	5	9	13
70	1	2	6	21
71	1	5	8	15
72	2	3	7	12
73	-	3	7	17
74	1	5	12	20
75	1	5	7	13
76	-	3	4	12
77	1	7	11	20
78	-	4	7	15
79	-	4	8	19
80	-	3	6	13
81	-	-	1	8
82	-	1	6	10
83	-	1	3	9
84	-	-	3	13
85	-	1	4	12
86	1	1	5	10
87	1	6	10	14
88	-	5	8	11
89	-	2	4	16
90	1	4	7	14
91	1	1	4	10
92	-	2	7	10
93	-	3	4	10
94	2	2	6	11
95	-	-	3	8
96	1	5	10	15
97	-	2	4	14
98	2	6	9	13
99	-	5	9	15
00	2	3	6	17

PARIS.— Vittorio Gassman ofreció en la Ciudad Luz el recital titulado "Une soirée avec Gassman", en el Theatre Mogador, con un lleno completo. El célebre actor italiano interpretó, en una traducción francesa perfectamente memorizada, la narración-monólogo "Una relación académica" de Kafka: historia de un mano que se transforma en hombre, "por falta de una vía de salida, no por la ilusión de la libertad", ya presentada con éxito pleno, el verano pasado, en el Festival de Aviñón.

Finalmente Gassman suscitó entusiasmo con un acto único-ensayo de Luciano Codignola, sobre la verdadera esencia del fenómeno teatral, que permite al intérprete desplazarse de la tragedia antigua al circo, en constante transformación.

HOLLYWOOD.— El director norteamericano Stanley Kramer será invitado a participar en el Festival de Moscú —7 al 21 de julio— donde le será entregado un premio especial. Lo propio ocurrirá en el Festival de Montreal en agosto próximo, según asegura el semanario "Variety".

ROMA.— La ex protagonista de "Los novios", la famosa novela de Manzoni, regresó a la pantalla chica con "Feeling", donde actúa en carácter de maestra de ceremonias. Según la actriz, es un trabajo que le gusta y que le da sus buenos dividendos.

NUEVA YORK.— "Torch Song Trilogy" conoce ya su cuarta temporada en el Little Theatre de Broadway. Probablemente, se trate de lo mejor que se ha visto en esta ciudad en estos meses, porque plantea la cuestión de la homosexualidad en el nivel del amor, porque revela a un actor-escritor de gran calibre y porque el público que la va a ver se muestra más sofisticado y atento a las transformaciones del vestuario de cuanto los varios "Chorus Lines, Nine y Amadeus" hicieron pensar.

WASHINGTON. 8 Robert De Niro agregará un papel inusual a la galería de personajes por él interpretados. Se trata de Jesús, para el cual es considerado el más firme candidato por parte del director Martin Scorcese, el guionista Paul Schrader y los productores Robert Chartoff e Irwin Winkler que proyectan rodar "The last temptation of Christ" a fines de año. Se reuniría así el "team" que hizo "Raging Bull" y que le valió a De Niro un "Oscar" al mejor actor protagonista.

MADRID.— Se intensifica la preparación del filme sobre la vida del escritor norteamericano Ernest Hemingway pero todavía no hay director y actor - protagonista elegidos. Será, eso sí parece seguro, una coproducción hispano - germano - ítalo - francesa y se basará en una obra del escritor español José Luis Castillo - Puche.

CHICAGO.— El conocido actor de cine Robert Duvall debuta en la dirección fílmica con un filme interpretado por auténticos gitanos. Se trata de "Angelo, my love" y tanto el argumento como el guión son del propio Duvall. El presupuesto de filmación es muy modesto. El filme ya fue comprado por la "Cinecom International" para su distribución en EE.UU.

BURTON HACE TEMBLAR

NUEVA YORK, 9 (ANSA).— Richard Burton y Elizabeth Taylor son noticia día a día, desde que están representando juntos en Broadway la obra "Vidas privadas", con gran éxito de público. Ambos están asegurados, puesto que son dos personas de precaria salud.

Pero, contrariamente a lo que pueda creerse, no es Liz Taylor la más impuntual o proclive a caer enferma, si bien sus altibajos de orden físico son legendarios, desde que casi se muere al principio de la filmación de "Cleopatra", cuando dejó en la ruina a la Twntieth Century Fox, aún hoy no recuperada totalmente, teniendo en cuenta los 30 millones de dólares que invirtiera en aquella fabulosa producción cinematográfica.

En efecto, las compañías de seguro pagaron un millón, doscientos mil dólares de indemnización por las veces que Burton no subió a escena en una reposición de "Camelot", la comedia musical de Alan Voy Lerner y Frederick Loewe la temporada pasada, mientras solo pagó 400.000 dólares cuando Elizabeth Taylor cayó enferma cuando hacía "The little foxes" de Lillian Hellman, en la temporada 1980 - 81.

De todos modos, los productores tiemblan.

MEXICO: MUESTRA DE NUESTRO CINE

MEXICO, 9 (AP).— Hasta el jueves próximo, se efectuará en esta capital la muestra del cine argentino contemporáneo, que comprende la exhibición de seis películas

Las películas argentinas que se presentarán aquí son "La tregua", "Quebracho", "La Raulito", "Tiempo de revancha", "Ultimos días de la víctima" y "Juan que reía".

APORTE A LA CULTURA

En el hall de la sala Martín Coronado del Teatro Municipal General San Martín se realizó la presentación de las primeras ediciones correspondientes a la colección de textos de la dramaturgia nacional y universal, que comenzó a publicar ese organismo como parte de las diferentes actividades que desarrolla en pro de la cultura.

El jefe de redacción de la revista "Teatro" que edita ese complejo cultural, Antonio Rodríguez de Anca, manifestó durante el acto que los dos primeros volumenes ("Periferia", de Oscar Viale, y "Hamlet" de William Shakespeare, en versión de Luis Gregorich) conforman parte de un lanzamiento que marca un hito dentro de un organismo teatral que se dedica a promover todas las posibilidades en su accionar, y a enaltecer los méritos de la dramaturgia nacional y universal. A la vez destacó el precio accesible para una adquisición de características populares.

La continuidad de esta colección proseguirá con: "Pasión y muerte de Silverio Leguizamón", de Bernardo Canal Feijoo; "Santa Juana", de George Bernard Shaw; "Danza macabra", de August Strindberg, y "María Estuardo" de Frederic Schiller.

PROLONGARON UNA EXPOSICION

El Servicio Cultural e Informativo de la embajada de Estados Unidos, hizo saber que ha sido prolongada hasta el 29 del corriente la muestra titulada "Fotografía Norteamericana de los años '60 y '70", que se desarrolla en el Teatro Municipal General San Martín, con el auspicio del citado organismo, y bajo la organización del Centro Internacional de Fotografía.

En coincidencia con esta exposición, los días jueves 12 y viernes 13, en la Sala Leopoldo Lugones, ubicada en el décimo piso del mismo teatro, se exhibirán películas alusivas en idioma inglés.

La muestra está integrada por 75 fotografías de diversos autores.

Según los organizadores, para documentar apropiadamente la historia de la fotografía norteamericana en las décadas del '60 y '70 se requerirían varios volúmenes y una exposición con millares de impresiones. No obstante, es factible dar una idea de las diversidad y los logros de una generación de fotógrafos en una muestra mucho más pequeña, con imágenes cuidadosamente seleccionadas que son obra de distintos profesionales que ostentan estilos y enfoques muy disímiles.

Algunos de los fotógrafos cuyos trabajos figuran en esta exposición son muy conocidos, incluso famosos.

PEDRO VARGAS, EL ETERNO

SAN JUAN, Puerto Rico 9 (UPI).— Pedro Vargas, llamado popularmente "el tenor de las Américas", demostró este fin de semana en Puerto Rico que sus 55 años de vida profesional no han hecho mella en su voz.

Vargas, aun recuperándose de una grave enfermedad que lo aquejó el año pasado, realizó dos conciertos: el primero el viernes, en el Coliseo Roberto Clemente de esta capital, y el segundo ayer en la ciudad occidental de Mayaguez.

Vargas hizo gala de su todavía potente y brillante voz, destacando con canciones de su compatriota mexicano Armando Manzanero tres momentos cumbres de su vida.

Estos momentos son su cincuentenario como cantante profesional, celebrado en 1978, recordado con la canción "Y comencé a cantar", sus 50 años de matrimonio, celebrados en 1981 y recordados en la canción "Tú y yo" y su recuperación de la enfermedad el año pasado, conmemorada en la canción "Vida".

PREESTRENO CON FINES BENEFICOS

Cinema International Corporation y La Cruz Roja Argentina, han organizado una función pre-estreno a beneficio de nuestros hermanos del litoral damnificados por las inundaciones. Se trata de una "avant Premiere" de "Y...dónde está el piloto? II parte" que tendrá lugar el miércoles en el cine Metro, Cerrito 570 de esta Capital a las 22.30 horas.

Para presenciar este pre-estreno, se recibirán como contribuciones alimentos envasados no perecederos, preferentemente leche en polvo, azúcar, harina de maíz, yerba mate, arroz y frazadas.

Estas contribuciones se canjearán por entradas, directa y exclusivamente a partir de hoy, de 9 a 12 y de 14 a 20, en la sede de la Cruz Roja Argentina, Hipólito Irigoyen 2071. No se recibirán donaciones en dinero ni en objetos de valor.

● **ENTRADA LIBRE**

Hoy, a las 19 en la Asociación Cristiana de Jóvenes, **Reconquista 439**, se exhibirá el largo metraje sobre la vida de Strauss, **"El vals eterno"**.

SUS CARTAS ESTAN ECHADAS

♡ G	♣ E	♠ A	♡ A	♣ S	♡ N	♠ S	♣ L	♡ A	♠ U	♣ N	♣ O
♢ V	♠ N	♡ C	♢ U	♠ T	♡ I	♢ E	♡ A	♢ L	♡ S	♣ Q	♢ V
♠ O	♡ A	♣ U	♢ E	♡ U	♣ E	♠ A	♡ M	♢ A	♡ E	♣ Q	♢ B
♠ C	♢ U	♡ N	♢ S	♣ U	♠ L	♢ C	♡ T	♠ A	♣ I	♢ A	♡ A
♢ R	♠ R	♡ N	♢ L	♠ A	♣ E	♢ A	♠ R	♣ D	♠ E	♢ O	♣ S

En estos 60 naipes se encuentra encerrado un mensaje para usted. Acaso se trata de un augurio o de una advertencia que no deberá desestimar. Para dar con el mensaje que corresponda al lector, este debe proceder de la siguiente manera: si su nacimiento se ha registrado entre los días 5 y 11 (no importa el mes) elegirá PICAS; si se ha producido entre los días 12 y 19, TREBOL; si lo fue entre los días 20 y 27, DIAMANTE, y finalmente, si su advenimiento al mundo aconteció entre los días 28 y 4, su palo será CORAZONES. Una por su orden leyéndolas de izquierda a derecha, las letras que llevan las cartas correspondientes a la fecha en que nació y escríbalas. Así obtendrá el mensaje.

SE INAUGURA HOY LA CASA DEL TANGO

Hoy, a partir de las 19, se realizará lo que los responsables de la Fundación La Casa del Tango han dado en denominar "acto de apertura de actividades" de la institución en su flamente sede, ubicada en Guardia Vieja 4049, de esta Capital. El edificio, perteneciente a una fábrica de paraguas hasta que fuera expropiado por la Comuna para la construcción de una autopista, consta de planta baja y primer piso. Se trata de una construcción relativamente moderna, sumamente espaciosa, que, según informaron las autoridades de la entidad, se prestará perfectamente para adaptarlo a las exigencias de su nuevo destino.

● **MUSICA**

La reunión de hoy contará con la presencia de numerosas figuras del ambiente artístico. El plato fuerte será, indudablemente, la actuación de la orquesta dirigida por el presidente de la institución, el maestro Osvaldo Pugliese.

USTED Y LOS ASTROS

ACUARIO
(21 de enero al 19 de febrero)
Se aleja inconveniente de trabajo, compañero trae la solución. En amor, todo continúa igual, sepa esperar. Salud.

PISCIS
(20 de febrero al 20 de marzo)
No permita retrasos en tareas bien encaminadas. En amor, se confirma buen presentimiento. Colabore en plan familiar.

ARIES
(21 de marzo al 20 de abril)
Buen día de trabajo, actividad provechosa. En amor, analice sus sentimientos y sea sincero. Alegría por noticias.

TAURO
(21 de abril al 22 de mayo)
Se confirma plan de trabajo, las ganancias, más adelante. En amor, todo continúa bien. Apoyo de amigo en proyecto.

GEMINIS
(23 de mayo al 21 de junio)
Es el momento de activar plan de trabajo. En amor, se aclaran dudas. Colabore con familiares en plan. Noticias.

CANCER
(22 de junio al 21 de julio)
Oportunidad en plan de trabajo, sepa aprovecharla. En amor, no existen motivos de duda. Se aclara situación personal.

LEO
(22 de julio al 21 de agosto)
Apoyo de superiores en nuevas tareas. En amor, no tome decisión apresurada. Se confirma proyecto personal. Salud.

VIRGO
(22 de agosto al 22 de setiembre)
Ofrecimiento de nuevas tareas, pero no abandone las actuales. En amor, buenos momentos. Active plan familiar.

LIBRA
(23 de setiembre al 22 de octubre)
Carta o noticia relacionadas con adelantos en su trabajo. En amor, importante encuentro. Active plan familiar.

ESCORPIO
(23 de octubre al 21 de noviembre)
Se aclara situación de trabajo, pero no deje nada librado al azar. En amor, encuentro feliz. Active plan familiar.

SAGITARIO
(22 de noviembre al 21 de diciembre)
Altibajos en su trabajo, prudencia con superiores. En amor, todo tiende a mejorar. Evite discusión por dinero.

CAPRICORNIO
(22 de diciembre al 20 de enero)
Cambio o traslado en su trabajo, enfrente los hechos con fe. En amor, obre con simpatía y comprensión. Salud bien.

TV PROGRAMA TV

19.00 (2) **CENTRO MEDICO - Serie**
Chad Everett.
(7) **EL SHOW DE LA PANTERA ROSA - Infantil**
Dibujos animados.
(9) **DE 7 A 8 - Periodístico**
B. Elizalde - C. Mascetti - S. Huberman.
(11) **CORTITO Y FELIZ**
Rina Morán, Adolfo Cassini.
(13) **LA FAMILIA INGALLS - Serie**
Melissa Gilbert - Michael Landon.

20.00 (2) **LOS INVASORES - Serie**
Roy Thines.
(7) **MESA DE NOTICIAS - Humorístico**
Juan Carlos Mesa - Beatriz Bonnet - G. Lunadei M. Gonzaga y elenco.
(9) **VIDEOSHOW CON EL SELLO DE MANCERA - Periodístico**
Nicolás Mancera.
(11) **LA CHISPA DE MI GENTE - Folklórico**
Quique Dapiaggi.
(13) **BUENAS NOCHES ARGENTINA - Periodístico**
Daniel Mendoza - Sergio Villarruel.

21.00 (2) **ARCHIVO CONFIDENCIAL - Serie**
James Garner.
(7) **28 MILLONES - Periodístico**
Roberto Maidana.
(9) **RUGGERO - Teleteatro**
"Parece mentira". Rodolfo Ranni, Bárbara Mujica.
(11) **LA TUERCA - Humorístico**
Marcos Zucker - Naanim Timoyko.
(13) **LA AVENTURA DEL HOMBRE - Documentales**
"Los juegos olímpicos".

22.00 (2) **STARSKY Y HUTCH - Serie**
David Soul - Paul Michael Glaser.
(7) **CINE A LAS DIEZ**
"El precio de amar". David Hemmins - Samantha Egar.
(9) **SI FUERA PRESIDENTE - Periodístico**
Enrique Llamas de Madariaga.
(13) **COMPROMISO - Teleteatro**
"La noticia". Miguel Angel Solá - Ana María Picchio.

22.30 (11) **ALLA VAMOS - Interés general**
Rodolfo Ranni.

23.00 (2) **QUINCY - Serie**
Jack Klugman.
(9) **DE CARA AL MUNDO - Periodístico**
Carlos Ferreira.

23.30 (13) **UN DIA A LA VEZ - Serie**
Bonnie Franflin.

24.00 (2) **OWEN MARSHALL - Serie**
Arthur Hill Lee Majors.
(7) **ATC INFORMA - Periodístico**
Carlos Nahon y Osvaldo Lorenzo.
(9) **CINE DE TRASNOCHE**
"Solo yo sobrevivi". Vera Miles.
(11) **NOTICIAS A LA MEDIANOCHE - Informativo**
Armando Repetto.
(13) **SEPTIMA EDICION - Periodístico**
H. Galloso - R. Pousá - J. Jacobson - C. Marchetti.

0.30 (7) **TRASNOCHE**
"Dinastía". Serie.
"El increíble Hulk". Serie.
(13) **TRASNOCHE 13**

R. De Luca S.A.

Por una televisión diferente.

Lo más valioso de un país es su gente y su Cultura. Conózcala.

Usted ya tuvo un ejemplo.

El Neuquén fue sólo el comienzo. Hoy nos toca conocer a fondo la provincia de Córdoba.

"Allá Vamos" ...con Canal 11.

Un esfuerzo de producción sin precedentes. Una hora y media dedicada a enseñarnos todo aquello que todavía no sabemos de nosotros mismos.

Hoy: Córdoba.
Lo esperamos a las 22.30 hs. en Canal 11.

"Serranito" le Puso 26 Estrellas al Tango

En tiempos en que los contratos duran lo que un suspiro, y en momentos en que el éxito de ayer es el fracaso de hoy, en aras del tan mentado "rating", estar 26 años, en forma ininterrumpida, al frente de una audición es algo raro. A menos que tenga una justificación muy profunda.

Jorge Serrano —"Serranito"— no necesita más justificación que la simple mención de su nombre. Y la simple mención de su nombre trae inmediatamente a la memoria el título que desde hace 26 años viene identificándolo con el dos por cuatro: **"El tango y sus estrellas"**. En momentos de entrar en máquinas esta edición ya estará repleto el estudio de **Radio Belgrano**, donde el popular conductor celebrará como corresponde, rodeado de las figuras más relevantes de nuestra música, este aniversario.

Nosotros dialogamos con él antes, en nuestra redacción, y lo obligamos a ser muy preciso en la evocación...

—Me pusieron "Serranito" por mi madre, Nélida Serrano, popular cantante de tango y folklore —además de profesora de folklore— entre los años '30 y '50. Mi primer contacto con la radio se produjo por los años de la Segunda Guerra, cuando formaba parte de la pandilla "Corazón", que comandaba Julio Jorge Nelson, también director artístico de la recordada Radio Callao (luego Libertad y ahora Del Plata). Hacíamos locución, cantábamos por los barrios y representábamos la obra "La plegaria por la paz", de contenido antibélico. Luego llegué a cantar tangos en Radio Argentina, y tuve la suerte de que me probara Osvaldo Fresedo, aunque tomó a Héctor De Rosas porque era más flaco y tenía más "pinta".

—Hablemos de su trayectoria radial...

—Con "El tango y sus estrellas" empecé en Radio Mitre el 8 de mayo de 1957, los martes y jueves de 8 a 8.30. Luego de 6 meses pasé a Antártida, donde estuve casi un año, de lunes a viernes, de 21 a 21.30. A fines de 1958 me incorporé a Argentina; primero, martes y jueves de 16.30 a 17; luego, lunes, miércoles y viernes en el mismo horario; posteriormente, de lunes a viernes, de 18.30 a 19, y finalmente, de lunes a viernes, entre las 17.12 y las 18. Pero a fines de marzo último, al privatizarse la emisora, pasé a Belgrano, donde debuté el pasado 4 de abril, de lunes a viernes, de 16 a 17. Sigo en Argentina, pero solo los domingos, antes y después del fútbol, y en breve el programa va a emitirse los sábados, de 20.30 a 21.30, por LU 6, Emisora Atlántica, de Mar del Plata.

—¿Cuál es la primicia que más recuerda?

—Un jueves de 1949, a las 23.30 (en otro programa), le hice el primer reportaje a Julio Sosa, cuando recién había llegado del Uruguay. Otro orgullo es el haber tenido a "Pichuco" como padrino del programa.

—¿El balance de todos estos años?

—Siempre me tuve fe, y siempre fui al frente. Al comienzo, pensaba que iba a durar... ¡pero no tanto!

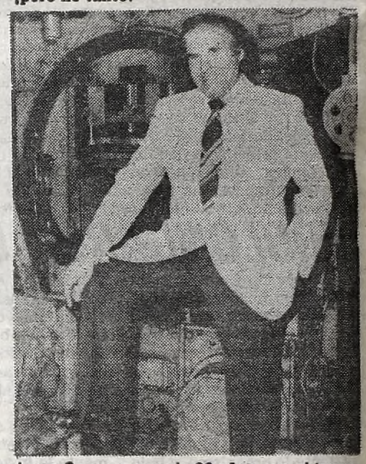

Jorge Serrano cumple 26 años con el tango.

HOY

★ A las **20.15**, en la sala del cine teatro que la Sociedad Hebraica Argentina posee en **Sarmiento 2255**, con el auspicio de la Fundación Cinemateca Argentina, y como parte del ciclo dedicado a Alain Robbe Grillet, con debate posterior a la exhibición, proyección de la película **"El hombre que miente"**.

★ A las **21**, en **Rivadavia 4050, concierto comentado sobre obra de Bach**, como comienzo de las actividades de la Academia Bach de Buenos Aires, con la participación de destacados solistas.

PARAPSICOLOGIA FUERZAS OCULTAS Y LEYES DEL EXITO

Un gran porcentaje de la humanidad VIVE A MEDIAS SU EXISTENCIA, ignorando el caudal de energía que desperdicia. Sólo algunos privilegiados HAN APRENDIDO A UTILIZAR AL MAXIMO esa energía que reposa en estado latente y que constituye la FUERZA OCULTA, sólo a los elegidos. El curso de PARAPSICOLOGIA de Profesional Schools enseña COMO ALCANZAR LA FELICIDAD mediante el aprovechamiento de esa fuerza oculta, instruye acerca de fenómenos de percepción extrasensorial y proporciona una FORMULA SENCILLA Y RAPIDA PARA VENCER LA TIMIDEZ. Recorte esta gacetilla y envíela junto con todos sus datos personales a **CASILLA 151-SUCURSAL 13-(1413)-BUENOS AIRES**, para recibir absolutamente GRATIS el folleto "EL FASCINANTE CAMPO DE ACCESO AL INCONSCIENTE". CR P

Adjunte estampillas por $ 20.000.- para gastos de envío de folleto multicolor.

PALABRAS CRUZADAS

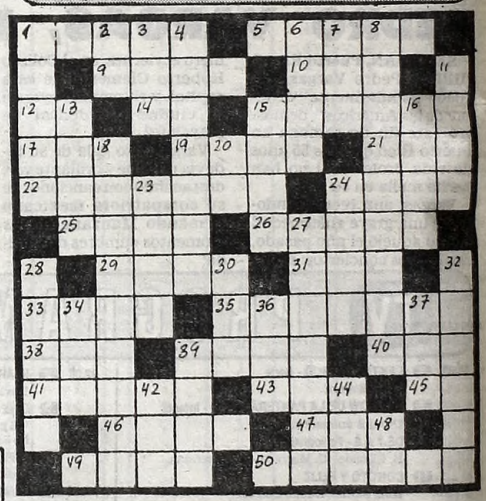

HORIZONTALES

1) Deidad falsa. 5) Fertilizante. 9) Unico. 10) Animal plantigrado. 12) Artículo indeterminado. 14) Bajo, debajo de. 15) Capital de Grecia. 17) Religiosa. 19) Una de las partes del tronco. 21) Altar para sacrificios. 22) Gravaso, pesado. 24) Oficial del ejército turco (pl.). 25) Composición lírica. 26) Que goza de perfecta salud. 29) Animal salvaje parecido al bisonta (pl.). 31) Apócope de santo. 33) Chaqueta, gaban. 35) Del verbo enamorar. 38) Yerno de Mahoma. 39) Río de Rusia. 40) Necesidad de beber. 41) Parte de la mano (pl.). 43) Autillo. 45) Del verbo saber. 46) Rezar. 47) Miembro del que algunas aves se sirven para volar. 49) Pronombre demostrativo 50) Palo grueso y fuerte.

VERTICALES

1) Soñador. 2) Pronombre. 3) Artículo. 4) Que despide fragancia. 6) Calzado alto de cuero. 7) Del verbo osar. 8) Eneágono (pl.). 11) Del verbo osar. 13) Noveno. 15) Dueño, señor (pl.). 16) Altar donde se ofrecen sacrificios. 18) Pequeños, estrechos. 20) Punto de los dados. 23) Poco común. 24) Estado de la federación indochina francesa. 27) Acometer de reptente a alguien. 28) Carne asada. 30) Ente. 32) Pendiente, declive. 34) Especie de cerveza inglesa. 36) Nave. 37) Animal cuadrúpedo de algunas especies domésticas. 39) Del verbo usar. 42) Metal precioso de color amarillo. 44) Onda marítima. 48) Partícula inseparable.

(La solución mañana)

V	E	L	O	Z			C	A	L	O	R	
O					A	L					A	
L	A	D	O		S	I		O	R	A	L	
A	L	A		T	A	S	A		A	M	O	
R	E		C	O			T	E			S	
		M	A	R	I	N	E	R	O			
					R	B						
G	A	R	R	A			T	I	G	R	E	
E	S	O			O	L			R	E	S	
M	A		B	O	C	A	D	O		U	T	
I	D				C	A	R	O			N	A
R	O	M	O					T	R	E	S	

(Solución del problema anterior)

GUIA DE CINES Y TEATROS ★ GUIA DE CINES Y TEATROS ★ GUIA DE CINES Y TEATROS

TEATROS

★ **TEATRO COLON. 35-1430.** MARTES 10, a las 21: 2º Func. del Ab. Especial "TRIPTICO", de G.Puccini. "IL TABARRO". Con: Mastromei, Pizzoli, Bartolini, Jankovic, Tomaselli, Moroni. Esc. y vest. N.Benois "SUOR ANGELICA". Con: Chiara, Jankovic, Farré, Borri. Esc. y vest. H.Basaldua. Coro de Niños del Teatro Colón. Dir. Coro Niños: V.Sciammarella. "GIANNI SCHICCHI". Con: Mastromei, Carlin, Giménez, Cantelli, De Narké. Esc. y vest. J.M.Vasta Orq. y Coro Est. del T.Colón. Dir. de Orq. Mario Perusso. Reggiseur: G.De Tomasi. Preparador del Coro Est. J.Fainguersch. Sob. de Ab. (único. loc. altas lat. y de pie) en vta. BOLETERIA: Todos los días de 10 a 20 en Tucumán 1111.

★ **MUNICIPAL GRAL. SAN MARTIN. Corrientes 1530. 46-8611.** —Martín Coronado. Vienes a las 18: Func. Ab. "B": "EL GRAN CIRCO CRIOLLO", de A.Bufano, por el Grupo de Titiriteros del TMGSM. Dir. A.Bufano. Pl.: $ 50.000. Men. $ 30.000. Jueves a las 21.30: GRUPO DE DANZA CONTEMPORANEA DEL TMGSM, presenta: "DIRECCION OBLIGATORIA", "LAS CASAS DE COLOMBA" y "SINFONIA DE LOS SALMOS". Dir. M.Wainrot. Pl. $ 80.000.

—Sala Cunill Cabanellas: Viernes a las 21.30: "BIENAVENTURADOS", de Jorge Hayes. Con Patria Gilmour y elenco. Dir. Santángelo. Pl. $ 80.000. Loc. en vta.

—Sala Casacuberta. Miércoles a las 18: Func. Ab. "D": "ESPERANDO A GODOT", de Samuel Beckett. A las 21.30: "DON GIL DE LAS CALZAS VERDES" de Tirso de Molina. Con Elena Tasisto y gran elenco. Dir. Osvaldo Bonet. Pl. $ 80.000.

★ **ASTRAL. Corrientes 1639. 46-5707/9964.** JORGE PORCEL, ALBERTO OLMEDO y PATRICIA DAL en la nueva revista

PROHIBIDA

Con C.Bertrand y D.Medina. Act. espec. de Mario Sapag. Dir. N.Carreras. Mar. a dgos. a las 21, 23.15 y sáb. trasn. 1.30.

★ **BAMBALINAS. Chacabuco 947. 27-0819.** Presenta: "LIDERES". Autor y dir. Alfredo Zemma. Esc. Graciela Galán. Juev. y vier. a las 21.30. Sáb. a las 22.30. Dgos. a las 21. Juev. y dgos. pop. Loc. en vta.

★ **BLANCA PODESTA. Corrientes 1283. 35-2592.** RODOLFO RANNI y BETIANA BLUM en:

CAMINO NEGRO

La obra de O.Viale y A.Alejandro. Con Juan Leyrado. Dir. L.Yusem. Mar. a vier. a las 21.30. Sáb. a las 21 y 23.15. Dgos. a las 20. P.m.18.

★ **BUENOS AIRES. Rodríguez Peña 407.** Hoy y todos los días desde las 13 presentamos la sexy-revista: "SEXO SE ESCRIBE CON... X". Nueva, distinta y destapadísima, revista al más puro estilo BURLESQUE. P.m.18.

★ **DEL GLOBO. M.T. de Alvear 1155. 393-8351.** C.CORES - M.LUCIANI - M.BERLINER en "CORRUPCION EN EL PALACIO DE JUSTICIA", de U.BETTI. Gran elenco. Dir. W.Mautone. Mar. a juev. a las 21.30. Vier. y sáb. a las 21 y 23. Dgo. a las 19.

★ **FLORIDA. Florida 165. 30-5360.** Cont. de lunes a jueves de 13 a 22., Viernes de 13 a 23. Sábados de 18.30 a 1.30. "LA REVISTA SUPER SEXY". P.m.18.

★ **LICEO. Rivadavia y Paraná. 38-4291/6271.** La Casa del Teatro presenta:

AMADEUS

La obra de Peter Shaffer. Con C.Muñoz, L.Manso y O.Martínez. Dir. Gral. C.Madanes. Mar. a Vier. a las 21. Sáb. a las 19 y 23. Dgo. a las 20. Loc. en vta.

★ **LOLA MEMBRIVES. Corrientes 1280. 35-2108.** PINKY presenta a María Alexandra, Jovita Luna y gran elenco en

ANNIE

Dir. Musical: Mike Ribas. Dir. Gral. Wilfredo Ferrán. Mar. a juev. a las 20.30. Vier y sáb. a las 19 y 21.30. Dgos. a las 16 y 19. Localidades en venta.

★ **LORANGE. Corrientes 1372. 45-7386.** Cruz Roja Argentina y Casa del Teatro junto a la Embajada de Francia presentan: a VIRGINIA LAGO y gran elenco en:

LA PIAF

P.m. 18. De Pam Gems. Adapt.: R.Cossa. Dir. R.Correa. Lun. a vier. a las 21. Sáb. a las 22.30. Dgos. a las 20. Jueves popular. Martes descanso.

★ **MAIPO. Esmeralda 443. 392-4882.** Espectacular actuación del gran divo:

PERCIAVALLE NO SE ENTREGA

Martes a jueves a las 21.30. Viernes y sábados a las 21 y 23.30. Domingos a las 21. Loc. en vta.

★ **METROPOLITAN 1. Corrientes 1343. 40-0816.** REFRIGERACION. ADRIAN GHIO, ANA MARIA CORES, VILLANUEVA COSSE y PEGGY SOL en:

DOÑA FLOR Y SUS DOS MARIDOS

Con N. Fontán, A. M. Giunta y elenco. Dir. J.M. Paolantonio. Mar. a juev. a las 22. Vier. y sáb. a las 21 y 23.30. Dgos. a las 20.30 y 22.30. Miér. a las 20 func. espec. p/ jubil. y pens. c/desc. Loc. en vta. con 5 días de antic. LUNES 9 a las 21.30: Unica presentación del BALLET FOLKLORICO ARABE INTERNACIONAL.

★ **NACIONAL CERVANTES. Libertad 815. 45-4224.** Hoy a las 21: Teatro Nacional de Marsella: "EL CABALLERO SOLO". (Abono "A" 2ª Función). Sobrante d Abono en venta. Pl. $ 450.000. (A partir del 13 de mayo: "Un guapo del 900").

★ **ODEON. Esmeralda 367, 45-3635.** CIPE LINCOVSKY en

PETRA REGALADA

La obra de Antonio Gala. Dir. Manolo Collado. Mar. a juev. a las 21. Vier. a las 21.30. Sáb. a las 20 y 23. Dgos. a las 18 y 21. Loc. en vta.

★ **PARADISE. Corrientes 827.** Cont. de lunes a domingos de 20 a 4: HOT STRIP: "DESNUD...EN PARADISE". Con las mujeres más excitantes de Buenos Aires. P.m.18.

★ **REGINA. Santa Fe 1235. 44-5470.** PEPE SORIANO y EL CUARTETO ZUPAY en:

EL INGLES

La obra de Juan Carlos Gené. Música: Oscar Cardozo Ocampo y Rubén Vera. Mar. a juev. a las 21.30. Vier a las 22. Sáb. a las 21 y 23. Dgos. (populares) a las 18.30. Loc. en vta.

★ **TABARIS. Corrientes 831. 392-8509.** 8 UNICAS SEMANAS: G.BREDESTON - J.C.CALABRO - A.M.CAMPOY - N.CARPENA - D.DEL VALLE y E.DISI en

EL ULTIMO QUE APAGUE LA LUZ

De Araceli y Rey. Dir. J.Cibrián. Mar. a juev. a las 21.30. Vier. a las 22. Sáb. a las 21.30 y 23.30. Dgos. a las 18.30 y 20.30. Loc. en vta.

★ **THEATRON. Santa Fe 2450. 825-8914.** La obra de T.Webbi: "REINA DE CORAZONES". Dir. C.Mathus. Con C.Allende, M.Albanese y L.Menéndez. Miér. a vier. a las 22. Sáb. a las 22.30. Dgos. a las 20.30.

VARIEDADES

★ **CIRCO ORFEI EN LA BOCA. Alte. Brown al 100 (Frente Hospital Argerich).** Lunes a miércoles a las 21; jueves y viernes a las 18 y 21; sábado, domingo y feriados a las 15, 18 y 21. Jueves 12 de Mayo DEBUT a las 21.

★ **CIRCO BAHUKEN SHOW. Libertador y Bullrich.** Los mejores trapecistas de América. El globo de la muerte. El péndulo suicida. Mar. y miér. a las 20.30. Juev. y vier. a las 18 Y 20.30. Sáb. a las 15, 18 y 21.30. Dgos. a las 15, 18 y 20.30. Men. de 4 años gratis. Loc. en vta.

CINES

★ **ADAN I. Corrientes 959. 393-6115.** A las 12.50, 14.50, 16.50, 18.50, 20.50 y 22.50:

SOLOS EN LA MADRUGADA

P.m.18. Un filme de José Luis Garci. A las 12.35, 14.35, 16.35, 18.35, 20.35 y 22.35: Notic. Sáb. trasn. 1.10.

★ **ADAN 2. Corrientes 959. 393-5034.** A las 13.30, 15.30, 17.30, 19.25, 21.20 y 23.10:

LA MUJER DE LA PROXIMA PUERTA

P.m.18. Un filme de Francoise Truffaut. A las 17.20, 19.15, 21.10 y 23: Notic. Sáb. trasn. 1.10.

★ **ALFA. Lavalle 842. 392-1114.** A las 13.5, 15.20, 17.45, 20.20 y 22.55:

RETO AL DESTINO

P.m.18. Con Richard Gere y Debra Winter. A las 13, 15.15, 17.30, 20 y 22.35: Notic. Sáb. trasn. 1.15.

★ **ALFIL. Corrientes 1753. 40-7575.** A las 14.40, 16.45, 18.50, 20.55 y 23: LAS DULCES HORAS. P.m. 18. 14.20, 16.25, 18.30, 20.35 y 22.40: Notic. Sáb. trasn. 1.

★ **AMBASSADOR. Lavalle 777. 392-9700.** A las 13, 15.15, 17.50, 20.25 y 23:

TOOTSIE

P.m.14. Con Dustin Hoffman y Jessica Lange (OSCAR a la mejor actriz de reparto). Dir. Sydney Pollack. A las 15.05, 17.30, 20.05 y 22.40: Notic. Sáb. trasn.

★ **AMERICA. Callao 1057. 41-3818.** A las 14.20, 18 y 21.55: La película que obtuvo OCHO premios OSCAR:

GANDHI

S.r. Con Ben Kingsley, Edward Fox y John Cielgud. Dir. Richard Attenborough. A las 14, 17.40 y 21.30: Notic. Sáb. trasn. 1.35.

★ **ARIZONA. Lavalle 727. 392-6967.** Cont. 13.45, 16.55, 20.5 y 23.15:

DANIELA

Cont. 15.15, 18.25 y 21.35:

LOS DESVIOS DEL SEXO

P.m.18. Sáb. trasn. 1.15: DANIELA.

★ **ATLAS. Lavalle 869. 392-1936.** A las 14, 17.55 y 21.50: GANDHI S.r. 13.30, 17.25 y 21.20: Notic. Sáb. trasn. 1.30.

★ **ATLAS RECOLETA. Guido 1952. 801-2006.** A las 15.35, 18.5, 20.35 Y 23.5: TOOTSIE. P.m.14. 15.15, 17.45, 20.15 y 22.50: Notic. Sáb. y dgo. trasn. 1.20.

★ **AVENIDA. Avda. de Mayo 675.** Cont. 11, 14.40, 18.20 y 21.55: Lo malo, lo bueno y lo feo; 13.10, 16.50 y 20.30: Charles Chan contra la reina dragón. P.m.18.

★ **BIARRITZ. Suipacha 482. 392-0356.** A las 13, 15.20, 17.45, 20.20 y 22.55: EL BARCO. S.r. 15.10, 17.30, 20 y 22.35: Notic. Sáb. trasn.

★ **BROADWAY. Corrientes 1155. 35-2345.** A las 13.15, 14.55, 16.45, 18.50, 21 y 23.10:

VOLVER A EMPEZAR

P.m.14. Ganadora del OSCAR mejor película extranjera. A las 16.35, 18.30, 20.40 y 22.50: Notic. Sáb. trasn. 1.15.

★ **CALLAO. Callao 27. 40-1898.** A las 14.50, 16.55, 19, 21.5 y 23.10: UN LOCO EN ACCION. S.r. 16.30, 18.35, 20.40 y 22.45: Notic.

★ **CAPITOL. Santa Fe 1848. 44-2379.** A las 13, 15.25, 17.55, 20.25 y 22.55: SERA JUSTICIA. P.m.14. 15.10, 17.40, 20.10 y 22.40: Notic. Sáb. trasn. 1.25.

★ **CERVANTES. Belgrano 1820. 38-2698.** Cont. 15.20, 17.20, 19.20, 21.20 y 23.15: VOLVER A EMPEZAR; 15, 17, 19, 21 y 23: Notic. P.m.14.

★ **CINEMA UNO. Suipacha 460. 392-1112.** A las 13.5, 15, 17, 19, 21.5 y 23.15:

VOLVER A EMPEZAR

P.m.14. Con Antonio Ferrandis y Encarna Paso. Dir. J.L.Garci. A las 14.40, 16.40, 18.40, 20.45 y 22.50: Notic. Sáb. trasn. 1.30.

★ **CONCORDE. Lavalle 925. 35-1850.** A las 13.20, 15.10, 17.10, 19.15, 21.15 y 23.10:

BANANA JOE

S.r. A las 13.10, 15, 17, 19.5, 21 y 23: Notic. Sáb. trasn. 1.20.

★ **COSMOS 70. C'tes 2046. 49-0862.** A las 13.35, 15.25, 17.20, 19.15, 21.10 y 23.10:

ASIGNATURA PENDIENTE

P.m.18. Con José Sacristán y Fiorella Faltoyano. Dir. José Luis Garci. Est. y jub. 50% de desc.

★ **ELECTRIC. Lavalle 836. 392-1846.** Continuado desde las 14: CAMAS SALVAJES: PRESTAME TU MUJER: LA MUJER DEL COCINERO. P.m.18. Sáb. trasn.

★ **EMPIRE. H. Yrigoyen 1934. 47-8770.** Cont. 14, 16.10, 18.10, 20.20 y 22.30: ANNIE (hablada en castellano); S.r.

★ **GAUMONT. Rivadavia 1635. 40-3050.** A las 15, 17.40, 20.20 y 23: TOOTSIE. P.m.14. 14.30, 17.15, 19.55 y 22.35: Notic. Sáb. trasn. 1.

★ **GRAN REX. C'tes 857. 392-8000.** SENSACIONAL GRAN ESTRENO. A las 12.25, 14.50, 17.30, 20.10 y 22.55:

SERA JUSTICIA

P.m.14. Con Paul Newman, Charlotte Rampling, Jack Warden y James Mason. Nominada para 5 OSCAR. A las 14.30, 17.5, 19.50 y 22.35: Notic. Sáb. trasn. 1.30.

★ **GRAND SPLENDID. Santa Fe 1860. 44-0808.** A las 14.15, 16.30, 18.45, 21, 23.15 y sáb. trasn. 1.10: LAS DULCES HORAS. P.m. 18, 16, 18.15, 20.30 y 22.45: Notic.

★ **GRAN VICTORIA. Av. de Mayo 882. 34-1493.** Continuado de 8 a 3: Reportaje a las colegialas; Yo, papá y la mucama; Intimidades de una joven casada. P.m.18.

★ **IGUAZU. Lavalle 940. 393-9931.** A las 13, 15.10, 17.40, 20.15 y 22.50:

EL GRAN PERDON

P.m.18. Con Roger Hanin y Jean Louis Trintignant. A las 17.20, 19.55 y 22.30. Notic. Sáb. trasn. 1.30.

★ **LARA. Av. de Mayo 1225. 38-6966.** Cont. 14.30, 18.40 y 22.40: El hombre del lente mortal; 16.40 y 20.40: Hanky Panky. P.m.14. Sáb. trasn. 0.45: La canción es la misma.

★ **LEOPOLDO LUGONES. Corrientes 1530. 46-8611.** A las 15, 17, 19, 21 y 23: Mis días con Verónica. Dir. Néstor Lescovich. Con: Dora Baret y Oscar Cruz. P.m.18. Pl. $ 30.000. Mañana: La tía Tula, de M.Picazo.

★ **LIBERTADOR. Ctes. 1334. 40-7443.** A las 13.30, 16.30, 19.30 y 22.30:

LA DECISION DE SOPHIE

P.m.18. Con Meryl Streep y Kevin Kline. A las 16.15, 19.10 y 22.15: Notic. Sáb. trasn. 1.20.

★ **LOIRE. Corrientes 1524. 49-1900.** A las 13, 15.20, 17.50, 20.20 y 22.50:

VICTOR-VICTORIA

P.m.18. Con Julie Andrews y James Gardner. A las 15.10, 17.40, 20.10 y 22.40: Notic. Sáb. trasn. 1.15.

★ **LORANGE. Corrientes 1372. 45-7386.** Ver información en Cartelera de Teatros.

★ **LORCA. Corrientes 1428. 40-5017.** A las 13.40, 16, 18.20, 20.40, 23:

MI TIO DE AMERICA

P.m.18. Un filme de Alain Resnais. A las 15.40, 18, 20.20 y 22.40: Notic.

★ **LORENA. Corrientes 1551. 46-7501.** A las 13, 15.20, 17.45, 20.20 y 22.55:

RETO AL DESTINO

P.m.18. Con Richard Gere y Debra Winger. A las 15.10, 17.35, 20.5 y 22.40: Notic. Sáb. trasn. 1.15.

★ **LOS ANGELES 1. Corrientes 1770. 40-3742/45-2405.** A las 13.15, 15.10, 17.5, 19, 20.55 y 22.50:

TRON

S.r. A las 15, 16.55, 18.50, 20.45 y 22.45: Notic.

★ **LOS ANGELES 2. Corrientes 1770. 40-3742.** A las 13, 14.40, 16.20, 18, 19.40, 21.20, y 22.50:

LOS ARISTOGATOS

S.r. Hablada en castellano. A las 14.30, 16.10, 17.50, 19.30, 21.10 y 22.40: Notic.

★ **LOSUAR. Corrientes 1743. 40-6100.** A las 13.30, 15.50, 18.15, 20.40 y 23.5:

E.T. EL EXTRATERRESTRE

S.r Un filme de Steven Spielberg. A las 15.35, 18, 20.25 y 22.50: Notic. Sáb. trasn. 1.15.

★ **LUXOR. Lavalle 669. 392-3893.** A las 13.30, 16.30, 19.25, 22.30 y sáb. trasn. 1.20:

LA DECISION DE SOPHIE

P.m.18. Con Meryl Streep (OSCAR a la mejor actriz). A las 13.15, 16.15, 19.10 y 22.15: Notic. Sáb. trasn. 1.30.

★ **METROPOLITAN 2. Corrientes 1343. 40-1064.** A las 14.10, 16.25, 18.40, 20.55, 23.10 y trasn. 1: GARY COOPER QUE ESTAS EN LOS CIELOS. P.m.18. 16.5, 18.20, 20.35 y 22.50: Notic.

★ **MONUMENTAL. Lavalle 780. 393-8865.** A las 13.15, 15.10, 17.5, 19.5, 21.10 y 23.10:

EL PODER DE LA CENSURA

P.m.18. Con Víctor Laplace, Fernanda Mistral y Héctor Bidonde. A las 13, 14.55, 16.50, 18.50, 20.50 y 22.50: Notic. Sáb. trasn. 1.15.

★ **MULTICINE. Lavalle 750.** Cont. de 8.30 a 24. Sáb. y dgos. dde. las 13. Sáb. trasn. P.m.18: EMILIA: LA RAULITO; NO ME TOQUEN LA OBERTURA.

★ **NORMANDIE. Lavalle 861. 392-1000.** A las 13.10, 15.40, 18.5, 20.40 y 23.10: Y... ¿DONDE ESTA EL LADRON?. P.m. 18. 15.10, 17.40, 20.10 y 22.40: Notic. Sáb. trasn. 1.30.

★ **OCEAN. Lavalle 739. 392-1515.** A las 13.15, 15.15, 17.15, 19.15, 21.15 y 23.15: EL EJECUTOR DE LA CIA. P.m.14. 14.50, 16.50, 18.50, 20.50 y 22.50: Notic. Sáb. trasn. 1.30.

★ **OPERA. Corrientes 860. 35-1335.** A las 14.10, 16.20, 18.35, 20.50 y 23.10: LAS DULCES HORAS. P.m.18. 13.40, 15.50, 18.5, 20.20 y 22.40: Notic. Sáb. trasn. 1.5.

★ **PARAMOUNT. Lavalle 845. 392-9999.** A las 13.10, 15.15, 17.15, 19.15, 21.20 y 23.20:

SUSPIRIA

P.m.18. Un filme de Dario Argento. A las 14.55, 1655, 18.55, 20.55 y 23: Notic. Sáb. trasn. 1.30.

★ **PARIS. Lavalle 769. 392-2016.** A las 14.25, 18.30, 22.35 y sáb. trasn. 1.15: APOCALYPSE NOW; 13, 17.5 y 21: CRUISING; 16.55 y 22.25: Notic. P.m.18.

★ **PLAZA. Corrientes 939. 392-7577.** A las 13.50, 15.35, 17.20, 19.15, 21.15 y 23: EL MATRIMONIO PERFECTO II PARTE. P.m. 18. 13.30, 15.15, 17.5, 18, 20.50 y 22.40: Notic. Sáb. trasn. 1.30.

★ **PREMIER. Corrientes 1565. 46-2113.** A las 14.40, 16.50 y 19:

EL ZORRO DE BELSTONE

S.r. Con Eric Porter y Raquel Roberts. A las 14.20, 16.30 y 18.40: Notic.

★ **PETIT PREMIER. Corrientes 1565. 46-2113.** A las 15, 17, 19; 21 y 23;

NUREYEV (El genio del Ballet)

S.r. Con Rudolf Nureyev y Carla Fracci.

★ **REAL. Esmeralda 425. 392-3600.** A las 13.55, 16, 18.5, 20.10 y 22.15: BUGS BUNNY Y SUS AMIGOS. S.r. 13.35, 15.40, 17.45, 19.50 y 21.55: Notic.

★ **SALA UNO. B. Sur Mer 549. 88-9420.** A las 14, 16.10, 18.10, 20.10 y 22.10: LA MUERTE DE SEBASTIAN ARACHE Y SU POBRE ENTIERRO. P.m.14. 15.55, 17.55, 19.55 y 21.55: Notic. Sáb. trasn. 0.15. Miér. cerrado. Vier. sáb. y dgos. a las 20: Teatro.

★ **SANTA FE I. Santa Fe 1947. 44-8980.** A las 13.30, 15.25, 17.50, 20.20 y 22.55

EL GRAN PERDON

P.m.18. Con Jean-Louis Trintignant y Roger Hanin. A las 15.15, 17.40, 20.5 y 22.35: Notic. Sáb. trasn. 1.20.

★ **SANTA FE 2. Santa Fe 1947. 44-8980.** A las 13, 15.30, 18, 20.30 y 23:

RETO AL DESTINO

P.m.18. Con Richard Gere y Debra Winter. A las 15.10, 17.40, 20.10 y 22.40: Notic. Sáb. trasn. 1.30.

★ **SARMIENTO. Lavalle 852. 392-3338.** A las 13, 15, 17, 19, 21 y 23.10: UN LOCO EN ACCION. S.r. 14.40, 16.40, 18.40, 20.40 y 22.45: Notic. Sáb. trasn. 1.15.

★ **SELECT LAVALLE. Lavalle 921. 35-0235.** Cont. 15.10, 18.25, 21.30 y sáb. trasn. 1.15: POKER DE AMANTES PARA TRES; 13.30, 16.40, 20 y 23.10: UNA ESPOSA INFIEL. P.m.18.

★ **STUDIO. Santa Fe 2541. 821-5845.** A las 14.35, 16.20, 18.5, 19.50, 21.35 y 23.20: DE MAO A MOZART. S.r. 14.20, 16.5, 17.50, 19.35, 21.20 y 23.5: Notic. Sáb. trasn. 1: HAIR.

★ **SUIPACHA. Suipacha 442. 392-1195.** A las 13, 14.50, 16.40, 18.50, 21, 23.10 y sáb. trasn. 1.20: ASIGNATURA PENDIENTE. P.m.18. 16.40, 20.40 y 22.50: Notic.

ALMAGRO

★ **BIOGRAFO UNO. Corrientes 4636.** Cont. 15.20, 17.45, 20.10 y 22.35: Notic. 15.35, 18, 20.25 y 22.50: Borsalino. P.m.14.

★ **PALACIO DEL CINE. Rivadavia 3636. 982-4818.** Cont. 14, 18.10 y 22.15: Será justicia; 16.15 y 20.20: Consigna: Matar al testigo. Notic. P.m.14.

★ **ROCA. Rivadavia 3753. 812-1517.** Cont. desde las 14.30: La mujer de la próxima puerta; Volver a enamorarnos; Notic. P.m.18.

BELGRANO

★ **CABILDO. Av. Cabildo 2347. 784-3852.** Cont. 14.30, 16.30, 18.30, 21.10, 23.10 y sáb. trasn. 1: Asignatura pendiente. P.m.18.

★ **FANTASY. Cabildo 685. 771-0686.** A las 14, 15.30, 17.20 y 19.10: Notic. y El zorro y el sabueso. S.r. 21.20 y 23.10: Volver a empezar. P.m.18. Sáb. trasn. 1.15: All that jazz.

★ **G. SAVOY. Cabildo 2829. 781-6500.** Cont. 14, 16.15, 19.30 y 22.25: La decisión de Sophie; 19.10 y 22.5: Notic. P.m.18. Sáb. trasn. 1.10.

★ **LIDO. Av. Cabildo 3241.** Cont. 14.30, 18.40 y 22.40: Encuentros cercanos del tercer tipo; 16.40 y 20.50: Quien encuentra un amigo encuentra un tesoro. S.r.

★ **MIGNON. Juramento 2433. 784-3899.** Cont. 15, 17, 19, 21 y 23: Un loco en acción; 14.30, 16.40, 18.40, 20.40 y 22.40: Notic. Sáb. trasn.

BOEDO

★ **CUYO. Boedo 858. 97-6975.** Cont. 16.25, 19.55 y 23.15: Un loco en acción; 14.20, 18 y 21.30: Qué linda es mi familia. S.r.

★ **GRAN SAN JUAN. San Juan 3246. 97-4293.** Cont. Confesiones de una adolescente; Las suecas en el amor; Tu cuerpo y el mío. P.m.18.

★ **LOS ANDES. Boedo 777. 97-4233.** Cont. 14.30, 18.50 y 22.55: Será justicia; 16.55 y 21.5: Duelo de valientes. P.m.14.

★ **N. PALACE. San Juan 2461. 941-1723.** Cont. 14.50, 18.50 y 22.50: Reto al destino; 17.10 y 21.10: Socios. P.m.18. Sáb. trasn. 1.

CABALLITO

★ **CABALLITO. V.Martínez 52. 431-0052.** Cont. 16.30 y 19.40: Locamente enamorado; 15 y 18.10: Bananas. S.r.

★ **MORENO. Rivadavia 5050. 90-4303.** Cont. 14.40, 18.40 y 22.40: Volver a empezar; 16.20 y 20.30: Hay que eliminar al jefe. Notic. P.m.14.

COLEGIALES

★ **ARGOS. F. Lacroze 3455. 854-0673.** Cont. dde. las 14.55: Notic. Suspiria; El desafío. P.m.18. Noche en escena: LA LECCION DE ANATOMIA.

★ **ATALAYA. Córdoba 4633. 773-0700.** Cont. 16, 19.20 y 22.20: Los fierecillos se divierten; 14.30, 17.40 y 20.50: Señorita maestra. S.r. Sáb. trasn.

★ **RIALTO. Córdoba 4287. 86-8764.** Cont. 15.20, 19 y 22.30: Suspiria; 17.5 y 20.40: El desafío. Notic. P.m.18.

FLORES

★ **AUDITORIO SAN ROBERTO. Bolivia 667. 612-0084.** Sáb. de 15.30 a 22; dgos. de 14 a 21: Cont. Locamente enamorado; El mundo está loco, loco. S.r.

★ **CONTINENTAL. Carabobo 945. 631-2218.** Cont. 16, 19.20 y 22.50: E.T. El extraterrestre; 14.30, 17.50 y 21.20: 5 locos sueltos. S.r. Sáb. trasn.

★ **FENIX. Rivadavia 7802. 612-8858.** Cont. dde. las 15.25: La mujer de la próxima puerta; Volver a enamorarnos; Notic. P.m.18.

★ **GRAN RIVADAVIA. Rivadavia 8636. 69-1356.** Cont. dde. las 14.30: Encuentros cercanos del tercer tipo; Quien encuentra un amigo encuentra un tesoro. S.r. Sáb. trasn. 0.30.

★ **GRAND PRIX. Gaona 3263. 59-2551.** Cont. 16.20, 19.50 y 23.10: Volver a empezar; 14.30, 17.55 y 21.25: Qué buena madre es mi padre. P.m.14.

★ **LOPE DE VEGA. Lope de Vega 1744. 567-4343.** Cont. 14.20, 17, 19.40 y 22.25: La decisión de Sophie. P.m.18.

★ **PUEYRREDON. Av. Rivadavia 6871. 612-0389.** Cont. dde. las 15: Las dulces horas; Una pareja muy especial. P.m.18.

★ **SAN MARTIN. Av. Rivadavia 7060. 612-5416.** Cont. dde. las 13.30: Me siguen llamando Trinity; El retorno de Bruce Lee. S.r. Sáb. trasn. 0.30.

LINIERS

★ **GRAN LINIERS. Avda. Gral. Paz 44.** Cont. 13.50, 16, 18.10, 20.20 y 22.35: E.T. El extrarrestre; 15.50, 18, 20.10 y 22.20: Notic. S.r.

★ **GRAN ODEON. Montiel 160. 641-7673.** Cont. 16.5, 19.20 y 23.10: Un loco en acción; 14.20, 17.20 y 21.20: Qué linda es mi familia. S.r.

★ **MARTIN FIERRO. Avda. Gral. Paz 47.** Cont. 13.50, 18.10 y 22.40: Reto al destino; 15.50 y 20.20: Víctor-Victoria. P.m.18.

MATADEROS

★ **ALBERDI. Juan B. Alberdi 6169. 68-0496.** Cont. 14.50, 18.45 y 22.30: Volver a empezar; 16.45 y 20.35: Duelo de valientes. P.m.14.

★ **EL PLATA. J. B. Alberdi 5751. 68-1118.** Cont. 16, 19.25 y 22.55: Un loco en acción; 14.20, 17.35 y 21.5: Qué linda es mi familia. S.r.

★ **GRAN LUGANO. Murguiondo 4062. 601-3457.** Cont. dde. las 14: E.T. El extraterrestre; 5 locos en el supermercado. S.r.

ONCE

★ **LORIA. Rivadavia 3058. 87-1436.** Cont. 16.25, 19.40 y 23: La orgía; 14.35, 17.50 y 21.10: El extraño vicio de la Señora Wardh. P.m.18.

★ **MAJESTIC. Pueyrredón 230. 87-9636.** Cont. 14.15, 17.20, 20.30 y 23.40: El matrimonio perfecto II; 15.35, 18.40 y 21.55: Camas salvajes. P.m.18. Sáb trasn. 1.25.

VILLA DEL PARQUE

★ **BERNASCONI. M. Sastre 3195. 50-6462.** Cont. 14.40, 18.20 y 22: El barco; 16.50 y 20.30: Cactus Jack el villano. S.r.

★ **PARQUE. Cuenca 3250. 50-4448.** Cont. dde. las 14.30: E.T. El Extraterrestre; Cinco locos en el supermercado. S.r.

VILLA DEVOTO

★ **ACONCAGUA. Av. Gral. Mosconi 3260. 571-5208.** Cont. dde. las 14.30: Notic.; Los incorregibles de vacaciones; Me siguen llamando Trinity. S.r.

★ **EUROCINE. Nueva York. 3334. 50-1443.** Cont. 16.40, 19.50 y 23.5: El matrimonio perfecto II; 14.50, 18.10 y 21.20: El aeroplano más loco del mundo. P.m.18.

VILLA URQUIZA

★ **25 DE MAYO. Triunvirato 4438. 51-1859.** Cont. 16, 19.35 y 23: Un loco en acción; 14.15, 17.40 y 21.10: Qué linda es mi familia. S.r.

★ **GRAN URQUIZA. Bauness 2506. 51-2135.** Cont. 16, 19.20 y 22.50: E.T. El extraterrestre; 14.30, 17.50 y 21.20: Mi adorado Benji. S.r. Sáb trasn.

GRAN BUENOS AIRES

★ **AVELLANEDA. Colonial.** Aniversario de sangre; La vida picaresca de Tom Jones; Pecados de juventud. P.m.18.

—**Gral. Roca.** El regreso a la Cámara 36 de Shaolin; El regreso del puño de la serpiente; Aves de rapiña.

—**Maipú.** Será justicia; Conan el bárbaro. P.m.14.

—**Mitre.** Matinée infantil. Dde. las 19: Kramer vs. Kramer; Justicia para todos. P.m.18.

—**San Martín.** Un loco en acción; Qué linda es mi familia. S.r.

★ **BELLA VISTA. Gran pacífico.** Volver a empezar; Duelo de valientes. P.m.14.

★ **CASEROS. Paramount.** El regreso del exorcista; Violencia en el último tren de la noche. P.m.18.

★ **CIUDAD DE SAN MIGUEL. Mayo.** Un loco en acción; Qué linda es mi familia. S.r.

★ **CIUDADELA. Nuevo Ciudadela:** El poder de la censura; Lulú la chica de rojo; Asesino de mujeres. P.m.18.

★ **LA TABLADA. Martín Güemes.** Un loco en acción; Locos por la música.

★ **LOMAS DE ZAMORA. Avenida.** Asignatura pendiente; Solos en la madrugada. P.m.18.

—**Coliseo.** B.A.Rock; Te rompo el rating. S.r.

—**Español:** Un loco en acción; Qué linda es mi familia. S.r.

—**Gran Lomas.** E.T. El extraterrestre; Ases del aire. S.r.

★ **MORON. Achával.** El profesional. Yo estoy con los hipopótamos. S.r.

—**Morón.** El regreso del exorcista; La orgía. P.m.18.

★ **QUILMES. Cervantes.** Será justicia; Duelo de valientes. P.m.14.

—**Moderno.** Un loco en acción; Qué linda es mi familia. S.r.

★ **RAMOS MEJIA. Gran Belgrano.** Un loco en acción; Amigos para la aventura. S.r.

—**San Martín.** Reto al destino. Víctor-Victoria. Sáb. trasn. P.m.18.

★ **SAN ANTONIO DE PADUA. Gran Sarmiento.** E.T. El extraterrestre; La hiena indomable. S.r.

★ **SAN MARTIN. Ateneo.** Solos en madrugada; Asignatura pendiente. P.m.18.

—**Gran Plaza.** Un loco en acción; Qué linda es mi familia. S.r

CRONICA, Edición de la Tarde. Registro de la Propiedad Intelectual Nº 188.180. Director: Ricardo Gangeme. Redacción, Administración y Publicidad: Azopardo y Garay. Teléfonos: 361-1001/1051.

Estructuras Peronistas Bonaerenses Contra Guerrero

El dirigente peronista bonaerense Norberto Imbelloni hizo llegar a CRONICA una declaración en la que se formula una grave denuncia contra el dirigente gremial metalúrgico de la CGT - Azopardo, Luis Guerrero. El texto de la misma, suscripta también por Adrián Amodio, Luis Ordizu, Luis Cabello, Ricardo Lamanna, José Piñero, Simón Pomerice y Julio Olmos, entre otros, expresa textualmente:

"La Junta Reorganizadora de la provincia de Buenos Aires y las Juntas de los 127 distritos, conjuntamente con las regionales de la CGT - RA y las 62 Organizaciones, Juventud Peronista y Rama Femenina declaran que el señor Luis Serafín Guerrero está inhibido moral y éticamente para opinar sobre el pacto. Este señor cobró 100 millones de pesos por su indemnización en Siam Avellaneda, violando uno de los principios más elementales para ser dirigente sindical, perdiendo de ese modo toda relación laboral y, en consecuencia, toda representatividad en la Unión Obrera Metalúrgica".

"El señor Guerrero pactó con el entonces ministro Porcile a la luz del día, para ser introducido en la UOM mediante una resolución a espaldas del gremio, cometiendo el hecho más aberrante que se haya cometido. El señor Guerrero pactó a la luz del día con el gobernador de Buenos Aires y colocó de intendente al señor Sokolan, siendo secretario de Gobierno su asesor en la UOM, Julio Soiza".

● UNA PAYASADA

"Este señor Guerrero, unido con el radical Etchezar y el conocido hombre del proceso Jorge Triaca —una trilogía infame— idearon con Raúl Alfonsín la payasada del pacto".

"A este señor Guerrero, nosotros contestamos que nuestros dirigentes Lorenzo Miguel, Herminio Iglesias, Diego Ibáñez y Rogelio Papagno hacen pactos únicamente con el pueblo peronista y no con un proceso integrado precisamente por los Triaca, Guerrero, Ethezar y Alfonsín".

ANALIZAN CRISIS CON ITALIA

Bignone y Aguirre Lanari Estudian Problema

La situación provocada por el presidente italiano Sandro Pertini a raíz de las consideraciones que formula acerca del documento de las Fuerzas Armadas sobre los desaparecidos, fue nuevamente abordado hoy por el presidente de la República, general Bignone, en la audiencia que mantuvo a partir de las 11 con el canciller Juan Ramón Aguirre Lanari.

Todo hace presumir que en las próximas horas se producirán definiciones gubernamentales sobre el tema, en tanto que en círculos diplomáticos se acrecentaba la impresión de que ambas partes tratarán de encarrilar la cuestión hacia términos menos conflictivos.

El embajador argentino en Roma, contralmirante (R) Rodolfo Luchetta permanece en Buenos Aires tras haber rendido sendos informes a Bignone y a Aguirre Lanari, y según trascendió regresará a su sede diplomática una vez que nuestro gobierno haya fijado la actitud a seguir.

El análisis de la situación efectuado hoy por el presidente y el canciller de las Fuerzas Armadas, las que motivaran declaraciones públicas de Francia, España y expresiones por parte del Papa Juan Pablo II y el diario oficial Vaticano "L'Osservatore Romano".

El reclamo italiano fue fundamentado por el presidente italiano en el hecho de que la Argentina es signataria de la Carta de San Francisco y que por ello "sus gobernantes deben responder ante el mundo entero por cualquier violación a los derechos humanos y civiles".

El canciller Aguirre Lanari, que denunció una "conjura" internacional contra nuestro país, reconoció el derecho del gobierno de Italia de interesarse por la suerte de sus connacionales pero sin las connotaciones políticas que se advierten en un planteo efectuado sin guardar los estilos diplomáticos habituales.

Observadores políticos atribuyeron al ministro de Relaciones Exteriores el mayor empeño para obtener una solución satisfactoria desde el punto de vista argentino sin resentir los tradicionales vínculos de sangre y amistad con Italia.

En tal sentido, se dijo que Aguirre Lanari logró atemperar ciertos ánimos proclives a decisiones drásticas, en momentos en los que se manejó la hipótesis de la ruptura entre Buenos Aires y Roma.

VUELAN EDIFICIOS YANQUIS EN AMMAN

AMMAN, 9 (AFP).— Dos edificios que abrigaban sendas organizaciones norteamericanas en Amman, fueron sacudidos hoy por violentas explosiones y uno de ellos quedó convertido en un montón de ruinas, pero según la policía jordana las deflagraciones no produjeron víctimas.

La primera explosión, estuvo dirigida contra el American Middle East Educational and Training Service y la segunda contra la American Life Insurance Company.

El corresponsal de la AFP pudo comprobar que el edificio del American Middle, situado en el barrio residencial de Amman, quedó convertido en un montón de piedras calcinadas.

UN DELIRIO ATOMICO

Castro Madero Desmintió que Vayamos a Detonar una Bomba

El titular de la Comisión Nacional de Energía Atómica, vicealmirante Carlos Castro Madero, desmintió hoy rotundamente una información procedente de Londres que afirmaba que un funcionario norteamericano había advertido que la Argentina iba a detonar un artefacto nuclear antes de octubre próximo.

El contralmirante Castro Madero afirmó que dicha noticia, que damos a conocer a continuación, "se origina en Londres para tratar de poner una cuña de desunión en Latinoamérica y muy especialmente con nuestros vecinos, para crear recelos" y descolocar a nuestro país en el plano del desarrollo atómico latinoamericanos.

● EL CABLE YANQUI

LONDRES, 9 (UPI).— El gobierno de Estados Unidos teme que la Junta Militar de Argentina haga detonar un artefacto nuclear antes de octubre como advertencia a los británicos en torno de las islas Malvinas y a fin de amenazar a sus vecinos, dijo hoy el diario "The Times".

De acuerdo al informe, enviado desde washington, la detonación de un artefacto nuclear serviría para informar a los rivales de la Argentina: Brasil, un competidor nuclear y Chile, con quien mantiene una disputa fronteriza que el revés sufrido por los militares ante las fuerzas inglesas es solo temporario.

Larry Burns, director del Consejo de Asuntos Hemisféricos, con sede en Washington, dijo al "Times" que la Junta Militar de Buenos Aires está presionando para conseguir una explosión atómica antes de octubre.

"Lo desean por razones políticas, antes de entregar el poder a los civiles", dijo Burns.

Según Burns, la explosión difícilmente ayude a restaurar el prestigio entre los militares.

ARRESTARIAN AL CORONEL MENENDEZ

Por formular declaraciones en las que enjuició severamente a la actual cúpula de las Fuerzas Armadas, el coronel (RE) Bernardo Menéndez, ex subsecretario de Interior durante la gestión del general (RE) Leopoldo Galtieri, podría ser castigado con 45 días de arresto. Tal estimación proviene de inobjetables fuentes castrenses.

MASSERA DECLARO POR CASO DE HELENA HOLMBERG

El almirante Emilio Eduardo Massera declaró en el proceso que se instruye por el asesinato de la diplomática Elena Holmberg, ocurrido a fines de 1979 y lo hizo por escrito, acogiéndose a una norma que posibilita a altos jefes militares a contestar los requerimientos judiciales en forma escrita.

Por el secreto del sumario se desconoce lo declarado por el almirante Massera, como tampoco el tenor de las preguntas formuladas por el juez Zavalía.

Trascendió que este magistrado como medidas de mejor proveer, pidió a los comandantes en Jefe de las tres armas que informen al juzgado sobre todo hecho de interés.

Se sabe que Zavalía interrogó también a través de un formulario y por escrito al general Rogelio Parada, quien era coronel cuando se desempeñó como agregado militar en la embajada de Francia, en oportunidad en que Elena Holmberg cumplía allí funciones diplomáticas.

Lo que el juez Zavalía no decidió y en su lugar deberá hacerlo el nuevo juez de la causa, doctor Ciro de Martini, es si corresponde tomar declaración a cinco exiliados que se encuentran actualmente en Holanda, Suiza e Italia.

TIEMPO

MINIMA: A las 6.50 horas **8°**

MAXIMA: 19°3 a las 16 hs. Humedad: 69%. *Pronóstico:* Nublándose parcialmente, leve ascenso de la temperatura, con vientos leves del sector noreste.

- *SEXO DIFERENTE A LA MISMA HORA, EN TV*
- *IRMA ROY Y EL VIDEO QUE ELLA PRETENDE*
- *MUCHOS GALANCETES ESTAN DESOCUPADOS*
- *ZULMA FAIAD: PARA EL AMOR NO HAY EDADES*

En una misma noche **se notó la diferencia** en lo tocante a **moral** que va de **un envío argentino a otro yanqui.** En **"Miedo al sexo"** se colocó a los intérpretes Víctor Laplace y Graciela Dufau **vestidos en un lecho** y para **aparentar** que existía **intimidad** se vio **primer plano de anteojos de ella sobre mesa de luz.** En cambio, **en ese mismo momento,** en otro canal, se pasaba **"Mae West"** presunta biografía de la opulenta y sensual dama de cine. En ese caso, se mostró a quien hacía de la West en situación **privada con un joven con el torso desnudo, luego despidiéndose del mismo y confesando a continuación a un apoderado: "Lo acabo de conocer". ¡Qué diferencia!**

● ¿ESTATAL O PRIVADA?

Irma Roy, **la preclara,** anunció su **opinión** acerca de la **diferencia** que ve entre **TV estatal y privada.** Ella, quien fue **una de las propulsoras** de la estatización de los canales **(en 1974),** manifestó que **"He madurado mucho en estos años. Lo que yo suponía que era TV estatal se componía con votación del pueblo y del parlamento. Pero otra cosa es televisión del gobierno. No sé ahora por cuál decidirme. En todo caso, por la TV colombiana cuya onda pertenece al Estado pero que es producida por capitales privados".** Es cuestión de **razonamiento.**

● NO LOS LLAMAN

El panorama para más de un galancete **se les ha tornado vidrioso** a costa de **no haber sido requeridos sus servicios para televisión.** A Carlos Andrés Calvo, Claudio García Satur, Víctor Hugo Vieyra y Antonio Grimau, se sumó el nombre de Raúl Taibo, **el de repente barbado,** quien se dirigió a México City **se ignora si a pasear o a buscar trabajo.** Se recordará que don Taibo, en un principio, **tenía estipulado volar a Madrid** y hasta se daba **el nombre de una chica que iría como acompañante suya.** Ahora se **estipula** que el joven quien volvió a habitar vivienda **(en Las Heras y Malabia)** con su progenitora, Beatriz Taibo, **viajó solo. Brrrrr...**

● DIFERENCIA NO MOLESTA

Se detectó al artual amor de Zulma Faiad, **la no más solitaria.** El mismo **es de profesión jurisconsulto** y por eso lo llaman doctor **(en un principio se lo sindicaba como médico).** Se llama Alejandro y cuenta 26 pirulos, **o sea 13 menos que su novia. Ojalá que sean felices.**

● RECHAZOS Y PELEAS

Luisina Brando, **la privada (nunca quiere hablar de su vida íntima) no hará tampoco** "La gata sobre el tejado de zinc caliente" que iba a reponerse en reducto de avenida Santa Fe. Antes **había rechazado "Rose"** porque **no le agradó** el texto. A todo esto **preferiría aparecer** en Baires en el envío **"Chúmbale"** (la hace por interior). En lo que respecta al productor, el señor Ramos, quién iba a financiar el proyecto, **habría quedado peleado** con los componentes del elenco de "Jardín de otoño", otra producción suya recién sacada de cartel. Parece ser que **fue cuestión de pesos. Como siempre...**

● ¿BODA Y BAUTIZO?

Hace pocos días **se casorió en Marbella** la única hija canora de Lola Flores, **la franquista.** Se trata de Lolita, quien estuvo en Baires presentada, por primera vez, por Carmen Sevilla, **la libreana, en lugar de por su progenitora.** Guillermo Furiase es el joven cónyuge de doña Lolita, quien **el 23 de agosto desposará como Dios manda** a la heredera de la apodada "Faraona". **¿Habrá boda y bautizo?**

● EL APUNTADOR SE OYE

"Yo soy del '30" marca, desde su primer capítulo, **una nota de época de hace 53 años.** Federico Luppi, el protagonista, se encuentra **como pez en el agua** pese a que el personaje **requería a un hombre menor.** Hace su parte **con convicción. La sorpresa es el coprotagónico total** y está a cargo de Eve Ziegler, **la cónyuge del autor,** Abel Santa Cruz. Algo que **deberán cuidar** es que **se escucha patente la voz del apuntador.** Después no quieren colocar el apuntador electrónico para pasar estos inconvenientes. **¡Diantres!**

● MAYORDOMIA

Se tendría decidido estrenar en un reducto de Barrio Norte una pieza titulada "El mayordomo" (no equivocar con "El sirviente" de Pinter) con Duilio Marzio, **el sempiterno,** en el rol central, y dirección de **su gran amigo** Lautaro Murúa, **el rebelde. Se ignoran otros detalles.**

● PROTESTA Y NO ACLARA

Los íntimos que han interrogado a Soledad Silveyra, **la apinochada,** en lo concerniente a si es cierto que **tendría relaciones sentimentales con alto dirigente político,** les responde que **"Estoy harta de que se metan en mi vida privada y que hasta me pidan que salga casi desnuda en poses sexies sin tener nada de tal".** En realidad, **no aclaró nada.**

● PURE DE PARTIES

Esta noche **habrá hervidero de reuniones** en la farándula. Por un lado, Héctor Massolli, **el dueño de los tuercas,** juntará a su elenco en comedero de avenida Cabildo. Por otro, se agasajará a Silvio Soldán y Gloria Díaz (esta cumple 20 años de labor) y a Eduardo Lorenzo "Borocotó" (se ignora por qué). Asimismo y en local frecuentado por la farándula se dará un trofeo a "Bambino" Veira, **el DT de fútbol,** mientras que también se celebrará **un nuevo aniversario** del local que regentea Edmundo Rivero, **el radicalizado,** y se "mejora" café concert a inaugurarse. **¡Crash!**